A. G. DE SAN MARTIN 1843
REP.

LOS ANDES

CATORCE PAGINAS
Precio del Ejemplar $ 6,00

Año XCIII | Registro Nacional de la Propiedad Intelectual Año 1974: Nº 1.270.582. | MENDOZA — Jueves 28 de Agosto de 1975 | Publicación adherida al Instituto Verificador de Circulaciones | Núm. 31.026

Videla asumirá como comandante del Ejército

El titular del V Cuerpo de Ejército, general Suárez Mason, durante la conferencia de prensa ofrecida ayer en Bahía Blanca. (Radiofoto de NA).

La Presidente mantuvo un cónclave de 8 horas con Massera y Fautario

De esa reunión participaron también legisladores y dirigentes del oficialismo y gobernadores. Numa Laplane pasó a retiro

BUENOS AIRES, 27 (NA). — El general Jorge Rafael Videla, uno de los jefes del Ejército que promovieron el cuestionamiento al coronel Vicente Damasco y al teniente general Numa Laplane provocando el pase a retiro de ambos, fue designado esta noche Comandante General del Arma, cargo que asumirá probablemente mañana.

El nombramiento de Videla, que hasta el presente venía desempeñando la jefatura del Estado Mayor Conjunto, fue conocido luego de una reunión de más de ocho horas de duración realizada en la residencia de Olivos, con la asistencia de la Presidente de la Nación. Los comandantes en jefe de la otras dos armas, legisladores y dirigentes políticos del oficialismo y gobernadores de provincias.

El cónclave transcurrió rodeado de tensa expectativa acrecentada no sólo por la falta de información oficial sobre su desarrollo, sino también por influencia de los acontecimientos que se desarrollaron durante una jornada que ofreció varios picos de tensión.

El primero de ellos se registró en horas de la mañana, cuando la crisis desatada en el seno del Ejército durante el día anterior, tras un largo período de incubación, pareció desembocar en el desplazamiento de hecho del entonces comandante en jefe del arma, por decisión del oficial que le seguía en el orden escalafonario, cosa que finalmente fue evitada.

Con posterioridad, el nivel de tensión volvió a ascender abruptamente cuando, al prolongarse inexplicablemente la reunión de Olivos, sin que se pudiera conocer el menor detalle sobre su desarrollo, comenzaron a rodar las más variadas versiones, algunas de las cuales coincidían en señalar que la Presidente de la Nación se alejaría de su cargo, al menos en forma temporal.

Finalmente, ya cerca de la medianoche, se conoció la designación del general Videla, resolución que fue interpretada como una verdadera clave para la solución del problema castrense planteado, y cuyas implicancias hicieron temer a más de un sector por la suerte del proceso de institucionalización del país.

Videla es, en el orden escalafonario, el oficial ubicado en segundo término para suceder al comandante general del arma relevado. El primero era el general Carlos Delia Larroca, comandante del Tercer Cuerpo de Ejército, cuyo desplazamiento no fue oficialmente explicado, y que seguramente pasará también a situación de retiro.

Tanto Videla, como Delia Larroca, tuvieron principalísima actuación en el proceso castrense iniciado a raíz de la designación del coronel Vicente Damasco en el Ministerio del Interior, conservando su condición de oficial en actividad, motivo central del cuestionamiento.

En cuanto a éste último jefe, su decisión de pasar a retiro, adoptada 24 horas antes, lo colocó fuera de la controversia aún cuando resulta imprevisible si los acontecimientos registrados en el desarrollo de la crisis afectarán de alguna manera su posición ministerial.

La tensión militar alcanzó su pico más alto poco antes del mediodía cuando se conoció la versión de que el comandante del Tercer Cuerpo de Ejército, con asiento en Córdoba, general Carlos Delia Larroca, se había trasladado a la Capital y constituido en el cantonamiento de Campo de Mayo con la intención de asumir el comando general de la Ffuerza, en caso de que su titular, Alberto Numa Laplane, no fuera relevado del cargo en las próximas horas.

Delia Larroca adoptó esa decisión en su calidad de oficial mas antiguo en el orden escalafonario, e informó de ella al ministro de Defensa, Jorge Garrido, a través de otro oficial superior, que lo entrevistó a esos efectos.

En esa audiencia, se habría puntualizado a Garrido que la posición asumida por los comandantes de cuerpo y demás oficiales que cuestionan al comandante general de la institución, de ningún modo implica que el Ejército haya abandonado su posición de defensa del proceso de institucionalización del país.

Por el contrario, se enfatizó al titular de Defensa que el arma estaba empeñada actualmente en solucionar el proceso interno que no tenía ningún otro tipo de implicancias, y que la posición asumida por el general Delia Larroca era consecuencia del vacío de poder creado en la cúpula de la fuerza por el cuestionamiento de que era objeto su titular.

Simultáneamente, Numa Laplane se entrevistaba, en el despacho de su comando, con el general Roberto Viola, comandante del Segundo Cuerpo y portavoz del sector disidente.

La reunión se prolongó desde las 10.45 hasta las 11.55 y a su término, Numa Laplane se trasladó hasta el Ministerio de Defensa para reiterar su pedido de relevo, esta vez en forma indeclinable.

El general Viola, por su parte, se dirigió directamente al acantonamiento de Campo de Mayo, donde inició una reunión con los generales Delia Larroca, Urricarriet y Caro, este último subsecretario de Defensa.

Explicación sobre el proceso

Mientras tanto, en Bahía Blanca, el comandante del Quinto Cuerpo, general Guillermo Suarez Mason, explicó —en rueda de periodistas— todo el proceso que finalizó con el cuestionamiento de Numa Laplane y el pedido de pase a retiro del coronel Damasco.

El jefe militar dijo que "tal vez se cometió un error en la designación del coronel" en la cartera de Interior, ya que en vez de "conformar un clima de tranquilidad que permitiera accionar otros sectores, como el económico —para dar soluciones— desgraciadamente se transformó en un foco de perturbación que espero se termine cuanto antes para que todo siga con la normalidad."

Suarez Mason puntualizó que el problema era estrictamente castrense y condenó la suspicacias de algunos sectores que pensaron que "con esta decisión iniciabamos un golpe de Estado o cosa parecida, y eso es totalmente ajeno a la verdad."

Una vez que el Ministerio de Defensa informó oficialmente que había recibido la reiteración de la solicitud del general Numa Laplane para pasar a retiro, y que ésta sería elevada a la consideración de la Presidente, María Estela Martínez de Perón, los epicentros noticiosos pasaron a ser Campo de Mayo y la residencia presidencial de Olivos.

En esta última, la jefa del Estado siguió atentamente el desarrollo de los acontecimientos y poco antes de las 14 inició una reunión de gabinete, a la que se incorporó luego el ministro de Defensa, Jorge Garrido, quien era portador del nuevo pedido de renuncia del titular del Ejército.

Numa Laplane, informado que el texto de su dimisión ya estaba en manos de la primer mandatario, lo dio a conocer a la opinión pública.

"Comunicó al Ejército Argentino que en la fecha he reiterado a la Excelentísima Presidente de la Nación mi solicitud de pase a situación de retiro, en forma indeclinable, como modo de lograr la cohesión del Ejército y contribuir al afianzamiento de la institucionalización del país", señalaba el comunicado.

Clarificación del panorama

La decisión de Numa Laplane de alejarse definitivamente de su cargo clarificó el panorama y esperó la decisión final de la señora de Perón, mientras los más altos jefes militares deliberaban en Campo de Mayo.

A la reunión de gabinete que se efectuaba en Olivos, se fue-

(Pasa a la Pág. 3, Col. 6ª)

Suárez Mason explicó causas del pedido de relevo de Laplane

Dijo que no existe división sino divergencia masiva, no de los altos mandos, sino en profundidad de todo el Ejército

BAHIA BLANCA, 27 (NA). — El comandante del Quinto Cuerpo de Ejército con asiento en esta ciudad, general Carlos Suárez Mason, explicó las razones que llevaron a solicitar el relevo del comandante general del arma y tras advertir que no existe división "sino divergencia masiva, no de los altos mandos, sino en profundidad de todo el Ejército", sostuvo que "tal vez se cometió un error en la designación del coronel Vicente Damasco quien ha perdido un poco del prestigio necesario como para que se le tenga la confianza que se le tenía antes".

Suárez Mason proporcionó este mediodía en conferencia de prensa un pormenorizado panorama del proceso castrense en la que, además, se refirió "a esa extraña definición que se ha dado entre profesionalismo ascéptico y profesionalismo integrado", afirmando que son meros rótulos.

El general Suárez Mason comenzó diciendo que hasta el momento se mantuvo la reserva a fin de no ampliar la intranquilidad reinante en la fuerza y en el público en general, pero "comprendo —dijo— que a veces demasiado silencio crea expectativas e interrogantes que dan lugar a rumores, malos entendidos, versiones, que en realidad complican las cosas.

"Quiero aclarar —manifestó el jefe militar— lo que sucede en el Ejército, en especial en el cuerpo de Ejército Quinto, para que se queden tranquilos. Usen la información en la medida que lo crean conveniente, pero pido que sean cautos para que no haya malas interpretaciones".

"El caso es un problema que data del nombramiento del coronel Damasco en actividad; yo me enteré del problema estando en Comodoro Rivadavia. Al día siguiente lo llamé al comandante general del Ejército quien me indicó que él también fue un poco sorprendido con el nombramiento, pero que de todas maneras había resuelto el caso y que posiblemente en el transcurso de la próxima semana nos llamaría a una reunión de mandos, en aquella oportunidad.

"Simplemente le pregunté al comandante cuál era la situación de revista del coronel, indicándome que permanecía en actividad. Explicó el caso en la reunión del día 14, en la que se nos pidió opinión al respecto; dí la mía y me sorprendió un poco el cambio de actitud del Ejército, porque hasta ese momento se había manejado bien en ese sentido, con mucha cautela.

"El Ejército es siempre uno de los factores de seguridad de la Nación, al servicio del gobierno —agregó— pero de todas maneras me parecía imprudente tomar una participación con un oficial en actividad dentro de la política nacional, si bien había otros casos, pero más bien técnicos.

"El problema es de fondo"

"De esa manera se podía dar una dualidad de interpretación que en su momento se lo señalé al señor comandante y finalmente el comandante mantuvo su manera de pensar con respecto a una interpretación legal, que él hacía del caso".

"Se basaba —dijo Suárez Mason— en que la ley, efectivamente, puede conceder permiso a un oficial del Ejército para participar en alguna actividad del gobierno, después de pasar a disponible a pasiva, etc.

"El caso es que si se interpreta así, el coronel Damasco ya hacía tiempo que estaba desempeñando esas funciones; entonces la aplicación de esa norma hubiera colocado en situación pasiva al coronel.

"De todas maneras esta interpretación legal de la cosa no es el problema; el problema es de fondo.

"Concurrí a mi comando a comunicar lo sucedido, di mi opinión, la explicación del comandante, ya que era ridículo ocultarlo, porque era público, y la deducción del tiempo transcurrido, algunos hechos imprevisibles, desgraciados, fueron complicando cada vez el problema".

Expresó a continuación el general Suárez Mason que cada vez se hacía más evidente el pronunciamiento del comando del Quinto Cuerpo. "Por esa razón —acotó— en el día de ayer, creyendo que ya estaban agotados los plazos y que prolongar esta situación era peligrosa, porque se venía produciendo una conmoción interna en la fuerza, en mi opinión, que no ayuda nada al Ejército, que debe enfrentar problemas como la subversión, como la muerte de un capitán en el Tiro Federal, el caso Larrabure, los problemas de Córdoba, de manera que indudablemente esto colocaba por lo menos al Ejército en una imagen como conduciendo o con alguna responsabilidad en la política interna del gobierno".

Manifestó después el comandante del Quinto Cuerpo que "para que esto no avanzara más me dirigí al comandante general reiterándole mi punto de vista anterior, pidiéndole que el coronel pasara a retiro. También haciéndole la sugerencia al comandante para que, en un gesto patriótico de comprensión y renunciamiento patriótico, pusiera fin a esta, no diría división, sino divergencia masiva, no de los altos mandos sino en profundidad de todo el Ejército".

La verdadera solución

"Igual actitud han tomado otros comandantes del nivel y se transformó en el problema conocido.

"Ya tenemos las soluciones del caso: el coronel Damasco que solicitó su retiro, lo que evidencia que lo que estábamos señalando como probable problema se produjo y era cierto: había que tomar esa solución.

"Queda como remanente el caso del señor comandante general. Personalmente —lo expresé antes— entiendo que sería mejor una renovación que permita establecer una confianza. Según lo he manifestado, el comandante, del cual soy compañero y amigo, y entiendo que estas divergencias no pueden quebrar la amistad y la camaradería de tantos años, sobre todo con un compañero de promoción.

"No obstante creo que la verdadera solución de este problema radica en que el señor comandante reitere su solicitud de retiro, se aleje de su cargo para que se eviten suspicacias en el futuro y pueda restablecerse la paz y la armonía.

"Puedo agregar —dijo— que ha habido muchas suspicacias alrededor —de esto. Ustedes comprenden —manifestó a los periodistas presentes— que alrededor de estas cosas se crean intereses de todo tipo.

De manera, digo, hubo gente que pensó que nosotros tomábamos esa decisión como pretexto para iniciar un golpe de Estado o cosa parecida y eso es totalmente ajeno a la verdad".

Seguidamente el jefe militar admitió que había llamado al intendente municipal de esta ciudad —Eugenio Martínez— para explicarle la situación y para que se quedara tranquilo en cuanto al funcionamiento institucional en el orden municipal.

"Durante el día de hoy —señaló— he firmado comunicados

(Pasa a la Pág. 2, Col. 4ª)

Manuel Torres, secretario general del Partido Justicialista da lectura al documento emitido por la asamblea multipartidaria ratificando la plena vigencia del orden institucional. (Radiofoto de Télam).

Un enérgico mensaje dieron 24 partidos

Manifestaron su "firme decisión de defender el régimen institucional"

BUENOS AIRES, 27 (NA). — Veinticuatro partidos políticos argentinos, encabezados por el Justicialista y la Unión Cívica Radical, expresaron esta noche su "firme decisión de defender el régimen institucional y la libertad soberana del pueblo".

Al término de una asamblea multipartidaria, realizada en la sede del Partido Justicialista, los participantes del cónclave emitieron la siguiente declaración pública:

"Ante la gravedad de los hechos que conmueven a la opinión pública, los movimientos y partidos políticos, reunidos en asamblea, resuelven:

"1) Expresar su firme decisión de defender el régimen institucional y la libertad soberana del pueblo, puesta de manifiesto en los comicios de 1973, que significa plasmar la democracia política, la justicia social y la transformación nacional en un marco de paz.

"2) Declarar que el actual conflicto castrense debe resolverse dentro de la esfera militar, de acuerdo con las propias normas de la institución y el estricto cumplimiento de los prescripto en la ley fundamental, sin ninguna clase de ingerencias.

Firman el documento el Partido Justicialista, el MID, Partido Popular Cristiano, Partido Conservador Popular, Movimiento Nacional Yrigoyenista, Movimiento Socialista para la Liberación Nacional, Frente de Liberación 12 de Mayo de San Juan, Partido Socialista Unificado, Acción Popular, Movimiento de Recuperación Tucumana, Partido Tres Banderas de Jujuy, Encuentro Nacional de los Argentinos, Acción Frentista, UCR Partido Intransigente, Partido Revolucionario Cristiano, Partido Comunista Revolucionario, Partido Socialista Popular, Partido Comunista, UDELPA, Frente de Izquierda Popular, Vanguardia Comunista, UDELPA Liberación y Momiviento Tercera Posición.

Desde la mañana de hoy y durante toda la jornada, dirigentes de la casi totalidad de los partidos políticos acudieron a la sede justicialista donde mantuvieron reuniones con el propósito de elaborar el pronunciamiento multipartidario.

General de Brigada, Jorge Rafael Videla

El nuevo titular del arma se desempeñaba como jefe del Estado Mayor Conjunto

BUENOS AIRES, 27 (NA). El nuevo comandante general del Ejército general de brigada Jorge Rafael Videla tiene 50 años de edad y es oriundo de Mercedes, provincia de Buenos Aires. Pertenece al arma de Infantería y registra una destacada foja de servicios en la fuerza. En 1956 actuó como ayudante del representante argentino ante la Junta Interamericana de Defensa y al año siguiente fue designado en la agregaduría militar de nuestra embajada en los Estados Unidos. Promovido a coronel, se hizo cargo de la titularidad de la V Brigada de Infantería, pasando más tarde a desempeñarse en el 3er. Cuerpo de Ejército con asiento en Córdoba.

En 1971 recibió las palmas de general y fue nombrado director del Colegio Militar de la Nación. Posteriormente, en la gestión del teniente general Anaya fue designado jefe de Estado Mayor del Ejército y, en la actualidad, cumplía destino como jefe del Estado Mayor Conjunto.

Una investigación sobre las "Tres A" hizo Videla

BUENOS AIRES, 27 (NA). El general de brigada Jorge Rafael Videla designado esta noche comandante general del Ejército tuvo relevante actuación, desde la jefatura del Estado Mayor General del arma, durante la gestión del teniente general Leandro Anaya, en el sonado episodio de la organización terrorista de extrema derecha autodenominada "tres A".

Como se recordará —y así lo consignaron en sus momentos diversas versiones periodísticas no desmentidas— un oficial del cuerpo de Granaderos descubrió accidentalmente, en la Av. Figueroa Alcorta al 3200 de esta capital una suerte de cuartel general de esa organización. Posteriormente, el mencionado oficial dio cuenta del hecho a su superior, el coronel Jorge Sosa Molina, quien elevó un informe al respecto a la superioridad.

Correspondió entonces al general Jorge Rafael Videla ahondar en la investigación del tema y elevar, por ausencia del teniente general Anaya, el pertinente informe al ministro de Defensa que era, por ese entonces, el señor Adolfo Mario Savino.

Más tarde al ser designado jefe del Estado Mayor Conjunto de las tres fuerzas, Videla reactivó el tema, recibiendo, incluso amenazas de muerte por parte de la organización terrorista aludida.

Cabe señalar, asimismo, que tras la renuncia del teniente general Anaya, el general Videla permaneció varias semanas en estado de disponibilidad, negándose a solicitar su retiro tal como le fuera sugerido por el nuevo comandante general Numa Laplane. Esa situación concluyó al ser nombrado jefe de Estado Mayor Conjunto, cargo que desempeñaba en la actualidad.

Nombraron rectores normalizadores en dos universidades

BUENOS AIRES, 27 (NA). — Eduardo Luis Mangiante y Héctor E. Mercante, fueron designados hoy rectores normalizadores de las universidades nacionales de Buenos Aires y de La Plata, respectivamente. Con estas designaciones se pone término al período de intervención en ambas casas de altos estudios.

Los decretos del Poder Ejecutivo Nacional por los que se designa a Mangiante y Mercante, dan cuenta en sus considerandos que la designación de "rector normalizador" —en cada caso— obedece a que "han desaparecido las causales que determinaron la intervención, según lo establece el artículo 57 de la ley universitaria 20.654.

El mencionado artículo indica que las casas de altos estudios podrán ser intervenidas, en casos de desórdenes que alteren la vida académica, de insubordinación al gobierno universitario y a los poderes nacionales.

Maugiante se desempeña actualmente como director del Banco Ciudad de Buenos Aires y es profesor de la Facultad de Ciencias Económicas de la UNBA.

Mercante, es decano de la Facultad de Medicina de la Universidad Nacional de La Plata, desde que el actual ministro de Educación de la Nación, asumió la gestión de interventor en aquella casa de altos estudios.

Con estas dos designaciones finaliza la intervención de la UNBA, que había comenzado el 17 de septiembre de 1974, y la de la Universidad de La Plata que se hizo efectiva a partir del 20 de noviembre del año pasado.

En círculos allegados al Ministerio de Educación, se afirma que su titular, Pedro José Arrighi y el equipo que lo acompaña, estudia detenidamente la situación de todas las universidades nacionales y que existiría el firme propósito de adoptar las medidas necesarias para llevar a las casas de altos estudios a la normalización tal cual lo establece la ley 20.654.

El canciller regresaría hoy de Lima

BUENOS AIRES, 27. (Télam) — En la cancillería se informó hoy que el ministro de Relaciones Exteriores y Culto, Angel Federico Robledo, quien se encuentra en Lima (Perú), regresará mañana.

Robledo, quien intervino en la conferencia de países no alineados, en la capital peruana, llegará a las 14.30, a la plataforma militar del aeroparque "Jorge Newbery".

Damasco postergó su viaje a Tucumán

Recibió a Cresto y a Camus

BUENOS AIRES, 27 (NA). — La oficina de prensa del Ministerio del Interior hizo trascender hoy en la Casa de Gobierno que el titular de esa cartera de Estado, Vicente Damasco, postergó para el lunes próximo su anunciado viaje a la provincia de Tucumán en compañía de los ministros de Bienestar Social, Carlos Emery, y de Trabajo, Carlos Ruckauf.

La visita de Damasco, Emery y Ruckauf a la provincia norteña estaba prevista inicialmente para ayer, martes, pero la crisis planteada y que tuvo como epicentro justamente al titular de la cartera política del Poder Ejecutivo, hizo necesaria su postergación.

Según lo precisado en el trascendido oficial, al llegar a Tucumán el lunes próximo los ministros procederían a poner en funcionamiento nuevamente el ingenio azucarero "La Esperanza" que fuera cerrado en 1969.

En lo que respecta a la actividad del ministro Damasco, que habría pernoctado en dependencias de la cartera del Interior, en la planta baja de la Casa Rosada—, la misma comenzó, según un comunicado oficial, a las 6.30 cuando se reunió con los flamantes subsecretarios del área, José Francisco Figuerola (Interior), Manuel Pecce (Asuntos Institucionales) y José Aromando (General).

"En la oportunidad —indicó la información oficial— el ministro Damasco les impartió instrucciones sobre la dinámica que deben imprimir a sus tareas poniendo énfasis en la necesidad de evitar cualquier tipo de dilaciones".

Tras continuar con el análisis —siempre según con el comunicado oficial— de los temas planteados por los gobernadores provinciales en la reunión del 21 del corriente mes, Damasco recibió a los gobernadores de Entre Ríos, Enrique Tomás Cresto, y de San Juan, Eloy Camus.

Cafiero postergó hasta el sábado su viaje a la Unión

Dejó un interrogante sobre su permanencia en el gabinete

BUENOS AIRES, 27 (NA). El ministro de Economía, doctor Antonio F. Cafiero, dejó abierto un interrogante sobre su viaje a los Estados Unidos, y aun acerca de su permanencia en el gabinete, al considerar que la crisis militar ha deteriorado los términos de confianza y de creditilidad que pueden dispensarle los centros financieros internacionales.

Por segundo día consecutivo, el nuevo titular de Economía, quien asumió esas funciones el 15 del corriente, pasó casi completa la jornada en la residencia presidencial de Olivos. Escasa fue su permanencia en el despacho, la que se realizó en medio de crecientes indicios de que ha pensado anular su concurrencia a los Estados Unidos para asistir a las deliberaciones anuales del Fondo Monetario Internacional.

Por lo pronto, decidió aplazar el viaje que debía emprender mañana en el vuelo de Aerolíneas Argentinas a Nueva York, en donde combinaría inmediatamente en los vuelos locales a Washington. De acuerdo con informes obtenidos de la empresa aérea, el viaje ha sido dispuesto para el sábado, a las 8.45, en el vuelo 300, que llega a la ciudad de Nueva York en las postrimerías de la tarde de ese día.

Pero Cafiero ha confiado a sus más íntimos colaboradores que ninguna gestión se puede emprender en el exterior en el clima actual de zozobra, de intranquilidad y de inestabilidad institucional. Al mismo tiempo, habría indicado que si esta crisis no tiene solución en las próximas horas, está dispuesto a dejar el cargo y retirarse.

Tan categórica advertencia se conoció hoy como el principal efecto negativo que la crisis castrense está ejerciendo sobre los negocios económicos, en momentos en que se ponían en marcha los planes destinados a superar las dificultades de pasado reciente. Pero no fue ese el único signo visible que se advirtió hoy. El secretario de Desarrollo Industrial, ingeniero Luis José Vasallo, postergó el viaje que debía realizar hoy a Río Negro.

Tenía la intención de concretar en San Antonio Oeste la puesta en marcha de los trabajos definitivos de la fábrica de soda solvay, contando para ello con el manifiesto apoyo del gobernador, Mario Franco. Pero ante el requerimiento expresado de "NA" a la Secretaría, se respondió oficialmente "que todo está supeditado a la resolución final que adopte el ministro de Economía". Agregándose: "Hasta ahora no hay viaje ni anuncios".

Designarían embajador en España a Otero

BUENOS AIRES, 27. — Fuentes dignas de crédito de la cancillería señalaron hoy que sería inminente la presentación al Senado del pedido de acuerdo para designar embajador al ex ministro de Trabajo, Ricardo Otero.

Los mismos voceros señalaron que sería designado representante argentino ante el gobierno de España.

Formularon una aclaración las hermanas de Eva Duarte

Se refiere al depósito judicial de una elevada suma de dinero en la sucesión del ex presidente Juan Perón

BUENOS AIRES, 27 (NA).— Tuvo hoy repercusión en los medios políticos nacionales la aparición de una solicitada firmada por las hermanas de María Eva Duarte de Perón, en la que señalan que resulta indispensable aclarar las circunstancias que rodean al depósito judicial de una elevada suma de dinero en la sucesión del extinto presidente Juan Domingo Perón, cuya memoria —manifiestan— debe ser "ineludiblemente resguardada de toda suspicacia y maledicencia".

Las hermanas Duarte puntualizan en la publicación que "en la oportunidad que corresponda y en la sucesión de nuestra hermana, formularemos las observaciones del caso que tal depósito provoca, incluso respecto a la forma y vía adoptada para ello".

Suscriben la solicitada, que publica en su edición de la fecha el diario metropolitano "Clarín", Blanca Amelia Duarte de Alvarez Rodríguez y Erminda Luján Duarte de Bertolini, únicas herederas de "Evita", luego del fallecimiento —ocurrido varios años atrás— de la madre de las tres hermanas, Juana Ibarguren de Duarte, quien iniciara un juicio de sucesión sobre los bienes de la segunda esposa de Perón, en el que todavía no se ha dictado fallo.

La cuestión judicial interpuesta por las herederas de Eva Peron, incluyó con posterioridad, en 1973, el reclamo sobre la parte correspondiente de los bienes que le fueron restituidos a Perón por ley del Congreso de la Nación en setiembre de este año.

El texto

La solicitada, que está dirigida "A la opinión pública", comienza por expresar que "hemos sido ingratamente sorprendidas por comentarios periodísticos referentes al libramiento de un cheque por la Presidente de la Nación, señora María Estela Martínez de Perón, con cargo a la Cruzada de Solidaridad Justicialista" y el posterior depósito de su importe —mediante intervención del Banco de la Nación Argentina, Sucursal Tribunales— en la cuestión de la sucesión del ex presidente de la República Tte. Gral. Don Juan Domingo Perón, el que habría sido puesto a nuestra disposición en el juicio sucesorio de nuestra hermana, Doña María Eva Duarte de Perón, y ello nos obliga a formular estas manifestaciones."

Otros conceptos

"Destacamos ante todo —prosigue— que la divulgación por dicho medio de noticias relativas a causas judiciales en trámite, cuando no es absolutamente fiel, motiva diversas —y frecuentes equívocas— interpretaciones, por lo que resulta entonces indispensable su aclaración, sobre todo cuando se vincula con actitudes, propósitos, hechos o circunstancias de personas que, como el ex presidente de la Nación Don Juan Domingo Perón debe ser ineludiblemente resguardada su memoria, de toda suspicacia o maledicencia".

"Los antecedentes del episodio judicial que origina esta declaración —aclara seguidamente— se hallan en la sentencia firme dictada en el juicio inicialmente promovido por nuestra madre, Juana Ibarguren de Duarte y proseguido por las firmantes, respecto a bienes de la sucesión de nuestra hermana doña María Eva Duarte de Perón y que se relacionaron posteriormente con el cumplimiento de la ley 20530 de restitución de bienes al ex primer mandatario.

"En la oportunidad que corresponda y en la sucesión de nuestra hermana —afirman a continuación las hermanas de Eva Perón— formularemos las observaciones del caso que tal depósito provoca, incluso respecto a la forma y vía adoptada para ello, trasladando pues a sede judicial la decisión final sobre el particular, que acataremos como la única pertinente según ha ocurrido hasta ahora, sin comentarios de pública trascendencia como los que han obligado a esta solicitada".

Por la paz en el Levante

En Alejandría, el presidente Anwar Sadat y el secretario de Estado de la Unión, Henry Kissinger (izquierda) aparecen luego de sus conversaciones sobre los problemas de Levante. Según fuentes un pacto sería firmado este fin de semana. (Radiofoto de UPI).

Falleció a los 83 años el emperador Haile Selassie

Gobernó a Etiopía durante más de medio siglo

ADDIS ABEBA, 27 (UPI). — El ex emperador de Etiopía, Haile Selassie, el monarca que ocupó el trono mayor tiempo en el mundo hasta que fue derrocado el año pasado, murió mientras se hallaba entregado al reposo. Tenía 83 años y había reinado durante 57 años a su primitivo y legendario país.

La radio dijo que un criado le halló muerto en cama esta madrugada.

Durante la mayor parte de este siglo, Haile Selassie había encabezado una de las monarquías más coloridas del mundo. Pero finalmente el ejército le arrebató el poder hace casi un año, en la mañana del 12 de setiembre de 1974, y sin ceremonia ni protocolo alguno le condujo a la cárcel en un modesto pequeño coche Volkswagen de la policía.

Desde entonces pasó virtualmente todo el tiempo bajo una fuerte guardia en el derruido palacio Menelik, situado sobre una de las colinas de Addis Abeba, a unos pocos centenares de metros de su antigua residencia, el palacio del Jubileo, construido al estilo del palacio de Buckingham, en Londres.

En mayo pasado, el ex monarca fue sometido a una delicada operación.

Si bien bajó del trono graciosamente, deciendo a los soldados que fueron a arrestarle "no tengo nada de qué avergonzarme" y "no comprendo lo que están haciendo", algunos allegados expresaron que durante su cautiverio por momentos perdía el contacto con la realidad y creía que seguía reinando.

Una declaración oficial leída por la radio dijo que el ex emperador, probablemente dándose cuenta que le estaba llegando su fin, hace unos días pidió que se permitiera a su familia visitarle en el palacio Menelik.

Agregó que su hija —la princesa Tenange Work— quien también está arrestada desde el golpe de estado, fue llevada ante él ayer junto con su nieta. El locutor señaló que Haile Selassie estuvo recibiendo regular tratamiento médico desde la operación a que fue sometido en mayo.

El desaparecido emperador medía un metro 58 y pesaba 45 kilos. Pero su estatura fue mucho mayor entre los líderes mundiales durante las cinco décadas de su reinado. Su figura se destacaba en las ceremonias estatales a través de todo el mundo, con su semblante oscuro sobre un pecho cubierto de medallas en una túnica kaki.

Quizás una de sus presentaciones más memorables fue cuando compareció ante la Liga de las Naciones en Ginebra en 1930, donde formuló un infructuoso llamamiento al mundo libre para contener la invasión italiana a Etiopía. Otra fue cuando siguió al cortejo fúnebre del asesinado presidente norteamericano John F. Kennedy, en el que su figura parecía más diminuta junto a la gran estatura del entonces presidente de Francia, Charle de Gaulle, y otros líderes mundiales.

El pueblo etíope recibió con calma la noticia de la muerte del hombre que conoció como "León de Judá", elegido de Dios, rey de los reyes de Etiopía.

Haile Selassie había subido al trono de la monarquía cristiana de Etiopía de 3.000 años en 1930. En 1936, después que las tropas fascistas italianas invadieron su reino y que apeló en vano ante la Liga de las Naciones, se exiló en Inglaterra de donde retornó triunfante cuando los aliados derrotaron a las fuerzas de Benito Mussolini.

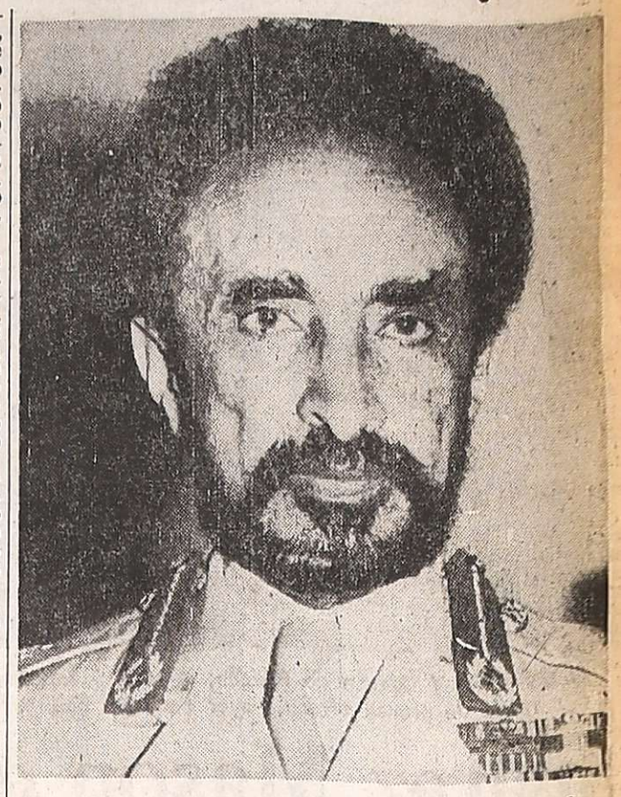

Foto del extinto ex emperador obtenida en setiembre de 1974, días antes de que fuera desalojado del poder. (Radiofoto de UPI).

La Cámara abogó por la unidad de las 3 armas

No prosperó un pedido sobre la Cruzada de Solidaridad y se plantearon cuestiones de privilegio contra un diario

BUENOS AIRES, 27 (NA). — La Cámara de Diputados de la Nación aprobó esta noche una declaración en respaldo de "las instituciones que componen nuestro sistema democrático, republicano y federal", y reafirmando el anhelo "de que se consolide la unidad de las Fuerzas Armadas y se asegure su necesaria independencia de la política militante".

Asimismo, evocó a Hipólito Yrigoyen y a José Alonso, y rindió homenaje al coronel Julio Larrabure, caído luego de un año de cautiverio.

No prosperó, por la votación contraria del oficialismo, el propósito de la bancada radical de constituir una comisión parlamentaria que investigue el manejo de fondos en el Ministerio de Bienestar Social y de la "Cruzada de Solidaridad Justicialista" como también del "cheque presidencial" que tanta notoriedad alcanzó en los últimos días.

Previamente se plantearon tres cuestiones de privilegio, dos de ellas contra el matutino porteño "La Opinión".

El cuerpo deliberó durante tres horas, pese a que hubo intenciones de suspender la sesión en razón de la crisis castrense.

En primer término se recordó al ex presidente Hipólito Yrigoyen, y posteriormente al gremialista José Alonso.

A continuación Ferdinando Pedrini (justicialista, Chaco) promovió una cuestión de privilegio contra el matutino porteño "La Opinión". Afirmó que con "fines inconfesados" en la edición de la fecha se cita que en su entrevista del día anterior con Ricardo Balbín aludió a que "la Presidente está mal asesorada". Sostuvo que ese diario está en actitud "golpista"

Antonio Trócolli (UCR) aclaró invocando a Ricardo Balbín, que las expresiones de Pedrini eran veraces y que no había formulado la expresión que se le adjudica. Pedrini reclamó que la Comisión de Asuntos Constitucionales se pronuncie "en el plazo máximo de 72 horas". Así se aprobó.

Declaración

Por unanimidad, pero sin ningún discurso previo que lo fundamentara, se aprobó una declaración referida a la actual crisis institucional y castrense.

Dice así: "Ratifica el pensamiento unánime de los miembros de la Cámara de Diputados de fortalecer las instituciones que componen nuestro sistema democrático, republicano y federal, único ambito en el que el hombre argentino puede realizarse integralmente y alcanzar la Nación su liberación económica y espiritual, la justicia y la paz social".

Agregando "que expresa su anhelo de que se consolide la unidad de las Fuerzas Armadas y se asegure su necesaria independencia de la política militante para seguir constituyendo un factor importante para el fortalecimiento de las instituciones".

No tuvo éxito Antonio Trócoli (UCR, Buenos Aires), en su reclamo para que en la sesión de tablas del día 3 de setiembre "con o sin despacho de comisión" el proyecto de constituir una comisión parlamentaria que investigue el manejo de fondos en el Ministerio de Bienestar Social y en la "Cruzada de Solidaridad Justicialista", como también en la emisión del ya famoso "cheque presidencial".

Afirmó que en Bienestar Social la decisión del ministro Carlos Emery de ordenar auditorías contables "presupone la existencia de irregularidades".

Respecto a la emisión errónea de un cheque sobre la cuenta de la "Cruzada de Solidaridad Justicialista" cuyo patrimonio se incrementa con dineros públicos—, se preguntó Trócoli "si este fue el único error o también los hubo anteriormente".

Afirmó finalmente que corresponde realizar la investigación "para ahuyentar toda duda en torno a la imagen presidencial".

La mayoría se opuso. Pedrini aseguró que era suficiente con el pedido de informes aprobado por la comisión de legislación general. "Después de la respuesta que nos envíe el Poder Ejecutivo, resolveremos".

Reclamo sobre la CGE

Por su parte Marcos Merchenskey (MID Capital) insistió en reclamar la formación de una comisión que "verifique el grado de representatividad de la Confederación General Económica".

Aseguró que se trata de "una entidad conducida por un núcleo ajeno al pensamiento y necesidades de las bases empresarias".

Hubo asentimiento para que la comisión especializada se pronuncie sobre la iniciativa.

Hubo después un homenaje al sesquicentenario de la independencia del Uruguay, y una unánime expresión de repudio por la muerte del coronel Julio Larrabure.

A las 21 se pasó a cuarto intermedio hasta mañana a las 16.

La crisis en el Ejército, precipitación de mensajes y un comunicado oficial

(De nuestra Corresponsalía en la Capital)

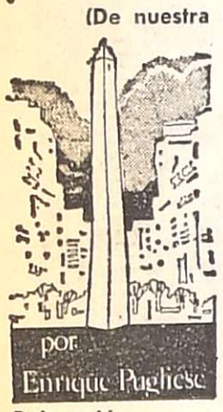

BUENOS AIRES, 27. — La Jornada del martes —primera de las dos que ya lleva el esclarecimiento de la situación interna en el arma Ejército— se diluyó con la confirmación de la solicitud de retiro del servicio activo del Ejército del coronel Vicente Damasco quien, sin embargo, creyó conveniente permanecer al frente del Ministerio del Interior. Quedaba pendiente de resolución el retiro del comandante general, teniente general Alberto Numa Laplane, quien habiendo sido ratificado en el cargo por la presidente de la República —a pesar de ser cuestionado por la mayoría de los comandantes de cuerpo del arma— consideró acertado convocar a sus cuestionadores a una reunión en la Capital Federal para las últimas horas de ese día.

Reiteración

La reunión, naturalmente, no se realizó y hoy, pasado el mediodía y ante la evidencia de los hechos se tuvo noticia de la reiteración indeclinable de la solicitud de retiro de Numa Laplane. En el ámbito civil, mientras tanto, se habían precipitado cientos de documentos de distintos orígenes político, gremial o empresario y todos coincidían en la defensa del orden institucional.

Sin embargo, las tensiones —en momentos de enviar este despacho, pasadas las 23, y habiendo finalizado la dilatada reunión de gabinete en la residencia presidencial de Olivos— siguen en pie ante el silencio de las fuentes informativas oficiales que sólo creyeron oportuno quebrar el hermetismo que han venido manteniendo para manifestar que "la señora María Estela Martínez de Perón no ha pensado, en ningún momento, solicitar una licencia". Un veterano observador del quehacer nacional apuntaba a los cronistas que aguardaban el desarrollo de los acontecimientos "antes, cuando yo era joven, la política servía para que los conflictos intersectoriales se superaran sin mayores estridencias; ahora, es distinto. Algunos creen que enervando estridencias —de por sí críticas— se puede llegar al logro de los objetivos que sólo ellos conocen. Parece mentira tanto despiste". Y prefirió no hacer nombres sobre el sentido de sus palabras.

Relevo de Laplane

(Viene de la pág. 1ª)

explicando a la zona que acá no hay nada subversivo, como se ha querido pintar en algunos círculos, ni mucho menos.

Un presunto error

"Yo siempre he entendido que el Ejército está al servicio del país y si aquí surgió un problemo hay que corregirlo, precisamente para la tranquilidad institucional.

"Tal vez se cometió un error en la designación del coronel, en vez de conformar un clima de tranquilidad que permitiera accionar otros sectores como el económico, para dar soluciones, desgraciadamente se transformó en un foco de perturbación que espero se termine cuanto antes para que todo siga con la normalidad.

Acerca de cuáles eran los mandos que coincidían en su actitud, el general Suárez Mason señaló que los comandantes de los cuerpos tercero y segundo, el de Institutos Militares, el director de Fabricaciones Militares, el comandante del Cuerpo Uno —dijo— comparte también la posición con respecto al caso Damasco.

Acotó sobre esto último que "creo que habló con el comandante general; con respecto a la designación del nuevo comandante en el caso de la sucesón del general Laplane —acotó— conozco menos su manera de pensar.

"También el director de Gendarmería —dijo— está de acuerdo con la actitud de los comandantes de cuerpos; el general Videla también participa de nuestro pensamiento".

Sobre la actitud de los comandantes de cuerpo en caso que la Presidente de la Nación, en su carácter de comandante en jefe de las Fuerzas Armadas, confirmara al general Laplane, manifestó que la situación es igual porque "se lo requiere al general esa actitud".

Se le inquirió sobre la situación en caso de que el Poder Ejecutivo se mantuviera en su decisión, a lo que respondió que "yo creo que siempre es conveniente insistir para que se aclare el problema y sus verdaderas dimensiones".

Desplazamiento de tropas

Con respecto a los comunicados dados hoy acerca del posible desplazamiento de tropas, contestó el general Suárez Mason que había recibido del comando general "la orden de aplicar el caso 4, que implica protección de objetivos, es decir los objetivos físicos importantes de la zona, que deben ser protegidos por tropas".

Más adelante señaló que es normal la situación en las guarniciones de su comando y que no mantenía ningún problema con las autoridades nacionales, para explicar luego que había mantenido una conferencia con el almirante Luis María Mendía, comandante de operaciones navales, "para comunicarle lo que ocurre en el Ejército por razones obvias. Hay una base naval importante en la zona", explicó.

Añadió que el jefe naval se mantenía en contacto con él para recibir toda información que se pudiera producir.

Se insistió entonces sobre la capacidad de tolerancia en el caso de que el general Laplane continúe en sus funciones, a lo que respondió: "la unidad en el caso del Ejército no da posibilidad de un enfrentamiento".

Asimismo, se le consultó sobre la posibilidad de una reiteración del caso de "Azules" y "Colorados", —lo que respondió Suárez Mason: "No, en este caso es muy diferente, en aquella oportunidad hubo partes importantes de cada lado que en este caso, en fin, hay una unanimidad manifiesta".

Con relación a los antecedentes de la actual situación, mencionó "un discurso no feliz, en una oportunidad hubo una declaración del coronel Damasco diciendo que la subversión no era un hecho grave, que estaba controlada, ustedes saben lo que ocurrió, eso lo entiendo en un ministro del Interior, por razones políticas, pero acá se da la doble figura y entonces surgieron divergencias de opinión difíciles de explicarse".

Se le consultó después cuales son los propósitos que el ejército profesional se planteó en estos momentos, a lo que el jefe militar respondió que "con respecto a este caso aquí hay una mala interpretación que se quiere dar con respecto a la injerencia de un oficial en actividad dentro de la política.

"Eso, aparentemente, está a corregirse. Ahora también, según entiendo, que quien ha permitido eso ha dejado cierta duda con respecto a un abrupto cambio, ha perdido un poco de prestigio necesario como para que se le tenga la confianza que se le tenía antes".

Los periodistas le plantearon a esa altura que el general Numa Laplane fue designado durante la permanencia "de un ministro que ahora no esta en el país" y que en su oportunidad se advirtió que podría tratarse "de una designación política del comandante general del arma".

El general Suárez Mason respondió: "Si, he oído mucho de eso, pero es subjetivo, no tengo información precisa, esa subjetividad estuvo reinante, yo he hablado con el comandante y me ha dicho que no".

Más adelante indicó que "entiendo que esa extraña definición que se ha dado entre profesionalismo aséptico y profesionalismo integrado, son meros rótulos; el profesionalismo militar es de todas maneras coincidente con los objetivos nacionales, esta al servicio de eso, el profesionalismo aséptico no existe nunca, podría llamarse profesional aséptico a un mercenario, no es nuestro caso, nosotros somos oficiales del Ejército Argentino, tenemos esa vocación, lo que se ha llamado una conducta profesional, es sencillamente mantenerse a pie firme, y tener los contactos necesarios con las autoridades del gobierno a través del comandante responsable.

La Cámara de Senadores no sesionó ayer

BUENOS AIRES, 27. — No sesionó hoy la Cámara de Senadores de la Nación, habiéndose producido solamente prolongadas reuniones de legisladores que se informaban sobre los acontecimientos que se desarrollaban en el país.

Por su prolongación, llamó la atención un encuentro que mantuvieron los legisladores del Frente Justicialista de Liberación, señalándose oficialmente que tuvo como objetivo diagramar el orden del día de la sesión de mañana.

Pedirán una aclaración sobre manejo de fondos

La Cámara elevará un cuestionario al P. E.

BUENOS AIRES, 27 (NA). — La Cámara de Diputados coincidió en la necesidad de que el Poder Ejecutivo aclare satisfactoriamente el manejo de los fondos de la "Cruzada de Solidaridad Justicialista" así como la emisión de un cheque, contra la cuenta bancaria de la entidad, que fue suscripto por la jefa del Estado para ser agregado a los autos judiciales correspondientes a la sucesión de Juan Domingo Perón.

El citado cheque fue extendido por la suma total de 3.151.651.150 pesos nacionales.

La decisión parlamentaria, de acuerdo a las prescripciones reglamentarias, se adoptó por unanimidad en el seno de la comisión de legislación general. Ahora, por vía de la presidencia de la Cámara joven el pedido de informes será directamente remitido al Poder Ejecutivo.

El cuestionario que ahora se cursará al Poder Ejecutivo comprende los siguientes puntos: características societarias de la "Cruzada de Solidaridad Justicialista"; objeto y fines de la entidad, origen y composición de su patrimonio; fecha de la última asamblea; último balance y movimiento global de caja y bancos registrados en los últimos tres años; personas que están habilitadas para el uso de firma en las cuentas corrientes bancarias que posee esa fundación.

También reclama respuesta sobre la emisión del cheque número 511.964, del Banco de la Nación, suscripto por María Estela Martínez de Perón por la suma de 3.151.651.150 pesos nacionales. Fue emitido sobre fondos de la "Cruzada de Solidaridad Justicialista" para ser agregado a los autos judiciales correspondientes a la sucesión de Juan Domingo Perón.

Según la afirmación de varios legisladores el patrimonio de la "Cruzada de Solidaridad Justicialista" se incrementa con el producido por la explotación de la "Quiniela", que regentea y administra el Ministerio de Bienestar Social.

El pedido de informes que ahora se aprobó fue suscripto originariamente por los representantes de la Fuerza Federalista Popular Francisco Moyano (Mendoza), Agustín Estigarria (La Pampa), Nelo Sileone (Mendoza) y Ricardo Balestra (Corrientes).

Piden investigación en radio y televisión

BUENOS AIRES, 27 (NA). Reclaman en el Congreso Nacional la constitución de una comisión investigadora del desenvolvimiento administrativo-contable y "el manejo de fondos de la Administración General de Emisoras Comerciales, todas las emisoras de radio y televisión dependientes de la misma y la agencia oficial Télam".

La propicia el diputado nacional Héctor Valenzuela (bloquista, San Juan) y propone que la investigación alcance al "manejo de fondos, contrataciones, estado financiero, inversiones, ingresos, compras, locaciones y todo otro elemento que contribuya al cabal conocimiento de manejo financiero, administrativo y contable de las áreas aludidas debiendo, en caso de detectar irregularidades, procurar por todos los medios a su alcance idénticas al o los responsables".

Porto solicitó un informe sobre Vignes

BUENOS AIRES, 27 (NA). Indagan en el Congreso Nacional el manejo de fondos que para gastos de representación" realizó, durante su gestión al frente del Ministerio de Relaciones Exteriores y Culto, Alberto Juan Vignes.

El diputado nacional Jesús Porto (justicialista, Buenos Aires) es autor del nuevo pedido de informes. Pregunta qué "sumas de dólares llevó este señor (por Vignes), para gastos de representación, cada vez que fue al exterior" durante su gestión ministerial. Y "si alguna vez alcanzó esa cantidad a los cincuenta mil dólares, cuánto duró cada viaje, y qué rendición de cuentas se hizo de cada una de esas sumas".

Mercado cambiario

BUENOS AIRES, 27 (Télam). — Las cotizaciones de las divisas en los mercados financiero, y financiero especial fueron las siguientes:

Monedas		Financiero		Especial	
1	Lib. estl	93,15	93,62	132,77	133,40
1	Dól. EE.UU. ..	44,20	44,34	63,00	63,18
100	Fcos. franc. ..	1.008,20	1.015,83	1.437,03	1.447,45
100	Lir. ital.	6,59	6,66	9,40	9,49
100	Pes. "A"	75,80	78,26	108,04	111,51
100	Pes. "B"	74,03	76,49	105,52	108,99
100	Mar. alem. ...	1.714,52	1.724,38	2.443,77	2.457,07
100	Mar. finl.	1.158,04	1.170,58	1.650,60	1.667,95
100	Flor. holan. ..	1.673,85	1.683,59	2.385,81	2.398,94
100	Fcos. bel. f. ..	111,38	112,40	158,76	160,16
100	Fcos. bel. c. ..	115,27	116,08	164,30	165,41
100	Fcos. suiz. ...	1.649,10	1.658,76	2.350,53	2.363,56
100	Yens	14,81	14,90	21,11	21,23
1	Dól. canad. ..	42,70	42,87	60,86	61,09
100	Esc. port.	165,75	170,71	236,25	243,24
100	Cor. danes. ..	738,14	744,91	1.052,10	1.061,42
100	Cor. norueg. ..	804,00	810,98	1.145,97	1.155,56
100	Cor. suec.	1.005,11	1.012,73	1.432,62	1.443,03
100	Chel. aust. ...	241,77	246,97	344,61	351,91

No se tomó decisión aún en torno de un pedido sobre papel prensa

BUENOS AIRES, 27 (NA).— Aún no se ha tomado decisión sobre la solicitud de eliminación del depósito previo y seguro de cambio para la importacin de papel para diarios, según se informó esta noche al término de una reunión que realizaron los funcionarios del gabinete económico sin la presidencia del titular del área, Antonio Cafiero.

Las deliberaciones fueron presididas por el secretario de Programación y Coordinación Económica, Guido Di Tella, y estuvieron dedicadas, según informó con posterioridad un vocero, a analizar las prioridades correspondientes a cada área según el programa trazado por el ministro.

También señaló el vocero que se estudia una línea de crédito para estimular la siembra de cereales de la cosecha gruesa, y en cuanto a las nuevas tarifas para los pasajes al exterior, manifestó que ellas son consecuencia de los recientes reajustes cambiarios que se aplicaron, entre otras cosas, para desalentar esa clase de traslados.

Por otra parte, el funcionario reveló que es objeto de análisis un eventual reajuste de los rembolsos de derechos de importacion.

Finalmente, y en relación con el viaje que el ministro Cafiero debe emprender el sábado hacia Estados Unidos, se dijo que uno de sus acompañantes será el ingeniero Di Tella, aún cuando no es seguro que viaje juntamente con el ministro.

Otro de los integrantes de la comitiva será el vicepresidente del Banco Central, doctor Salduendo, quien ya se encuentra en los Etsados Unidos.

SARCO ARGENTINA SAIC
y
WYNNE COMERCIAL SRL

Informan a las empresas y particulares interesados, que, con motivo de la conferencia sobre el tema: USO EFICIENTE DEL VAPOR, a ofrecerse en el Aula Magna de la Facultad de Ingeniería y Petróleos, el día 1º de Setiembre a las 18,30 hs., deberán anotarse previamente, llamando a cualquiera de nuestros teléfonos.

GRACIAS

WYNNE COMERCIAL S.R.L.
J.V. Zapata 337 39 TEL: 29 14 45 - 24 32 67 MZA

MANTECA tonadita
DE PURA NATA CORDOBESA
Solicítela a:
PALOMAS Y CIA. S.A.
Montecaseros 1612 Mza.
Tel. 256597
JAMES CRAIK LTDA.
Godoy Cruz 699 Mza.
o a los teléfonos
214566 y 250504.

Compañía Argentina de Teléfonos S. A.
ABONADOS Teléfonos Nº:
214000/218999
250000/259999
260000/262999
SAN RAFAEL
Se recuerda a n/Abonados que el día Lunes 1º de Setiembre vence el plazo para abonar sin incurrir en mora, las facturas del período Julio - Agosto 1975. - Dicho pago se puede efectuar como es de práctica en nuestras oficinas y en los bancos autorizados.
28|8|F|15951|29|8|D

DIVORCIO
Dra. GOLDFARB
Nuevo casamiento. Accidentes de tránsito. Asuntos Penales. Sucesiones. Lunes, miércoles y viernes de 18 a 20 hs. Av. España 1190. Of. 11. Tels. 292190 y 251620. 21|8|F|85273|31|8|A

Orígenes de la crisis en el Ejército y sus connotaciones políticas e institucionales

BUENOS AIRES, 27 (NA). El problema que en estos momentos agita desusadamente a la opinión pública —y del que dan cuenta con gruesa tipografía los titulares de los diarios— es, sin duda, específicamente castrense en una de sus vertientes, pero tiene inevitables connotaciones políticas e institucionales. El hombre común, nuestro obligado destinatario, vuelve a exhibir su justificada perplejidad frente a los acontecimientos. Naufraga, para usar la imagen de Ortega y Gasset, en un mar de dudas. Merece, por lo tanto, una mínima explicación. En tanto no la reciba, como hubiera correspondido, desde los altos niveles del poder, es lícito ensayar, con objetividad, una breve explicación. Para lo cual habrá que ir, de algún modo, a las raíces de las raíces, como diría el poeta.

"Eran otros tiempos"

Cuando hace casi dos años, el coronel Vicente Damasco fue designado secretario de Gobierno por el entonces presidente Perón, a nadie se le ocurrió cuestionar el hecho de su condición de militar en actividad. Se trataba de un cargo político. Tan político como podía ser el de ministro del Interior. Pero ni al Ejército —comandado por el general Carcagno— ni a las otras dos fuerzas, les pareció que la presencia de un oficial superior en las altas esferas del gobierno podía comprometer la prescindencia militar en el proceso. Claro, soplaban otros vientos. Y eran tan fuertes que hasta consentían un operativo (el "Dorrego") con las juventudes radicalizadas, las de las vinchas.

A la muerte de Perón, el coronel Damasco siguió en el cargo, pero hibernizado en cuanto a su acción e influencia. Había llegado la hora de José López Rega. Honestamente: ¿Quién se acordaba entonces del coronel de caballería a quien Perón designara para las que en su momento parecían tan importantes tareas de colaboración directa?

Con la abrupta desaparición de López Rega del escenario oficial brillaron otras estrellas —fugaces— en el entorno presidencial. Fue la hora de Antonio J. Benítez. A su rápida caída, pudo sucederlo —y todo así lo hacía entender— Federico Robledo. Pero no, las cosas se conjugaron para que reapareciera, en primerísimo plano, el hasta ese instante casi olvidado coronel Damasco. La Presidente, en un agitado fin de semana, lo designó ministro del Interior.

Explicación sumaria

—Durante un año, López Rega había sido el eje del poder real, el centro radial de las decisiones. Todos o casi todos los actos del gobierno llevaban su sello. Quienes se oponían u obstaculizaban su gestión eran despedidos.

—La salida de López Rega generó un visible vacío de poder en el área presidencial. El intento de llenarlo con la presencia del nuevo ministro del Interior fracasó, tanto por su inusitado vuelco al verticalismo (elección de Sánchez Toranzo en Diputados) como por desavenencias profesionales con la señora de Perón.

—La nueva situación de vacío, con características casi irreversibles, se intentó cubrir con quien, a despecho de sus orígenes no partidistas, aportaba, de alguna manera, apoyos de naturaleza castrense. Nadie en el oficialismo quiso recordar los antecedentes no peronistas de Damasco y los netamente antiperonistas (hasta 1973) del general Laplane.

Pero esta vez, la situación interna del Ejército era otra. Los dos años de gobierno no habían pasado en vano. La presencia intimidatoria de los 7 millones de votos de octubre de 1973 ya pertenecía al pasado. El "operativo Dorrego" era una mala sombra. El "profesionalismo integrado" que el comandante general proclamara el 29 de mayo último no resultaba tan convincente como para que los generales aceptaran, sin más, la directa ingerencia de la milicia en el gobierno a través de un oficial en actividad.

Y, finalmente, ocurrió lo que todos podían prever, excepto aquellos que intentaron la experiencia. El vacío de poder del gobierno peronista no pudo llenarse con el concurso de un jefe en actividad de las Fuerzas Armadas. Aunque, como en el caso de Damasco fuera convocado por la propia titular del Poder Ejecutivo y respaldado por el comandante general del Ejército.

Que todos los sectores políticos del país, incluido de manera ostensible el propio peronismo, quieran ahora que los conflictos internos de las Fuerzas Armadas no desborden el marco institucional, es la más loable de las aspiraciones. Sólo faltaría explicar cómo se evita semejante trance cuando el conflicto se plantea a partir de una decisión unilateral del poder político.

Fuego en el Palacio de Correos

La cúpula del edificio del Correo Central, en la Capital, aparece semioculta por el humo y las llamas del incendio que se originó ayer en ese sector. (Radiofoto de NA).

Cónclave en Olivos

(Viene de la pág. 1ª)

ron incorporando sucesivamente funcionarios, legisladores y dirigentes gremiales, entre los que se encontraban Lorenzo Miguel, Casildo Herreras y José Báez.

Entretanto, fuentes castrenses revelaron que el subsecretario de Defensa, general (RE) Carlos A. Caro fue comisionado por los generales que se encontraban en Campo de Mayo para trasladarse a Olivos y expresar a la Presidente el criterio sustentado por los altos mandos.

Este consistiría en aceptar únicamente que el general Numa Laplane sea remplazado por el general Delía Larroca o, en su defecto, el general Jorge Videla, que le sigue en el orden escalafonario.

A esa altura de los acontecimientos, y con la renuncia indeclinable presentada por Numa Laplane, Delía Larroca asumió interinamente la comandancia en jefe de la institución a la espera de una decisión presidencial.

En Olivos y en los medios parlamentarios la tensión alcanzó su grado máximo cuando fue convocado a la residencia presidencial el presidente provisional del Senado, Italo Luder.

Lúder respondió de inmediato a la convocatoria y se trasladó a la quinta acompañado por el presidente del bloque de senadores del Frejuli, Humberto Romero.

En diversos medios informativos, tanto nacionales como extranjeros, cobró cuerpo la versión de que la Presidente pediría una licencia prolongada, relacionando esa decisión con la presencia de Luder en la reunión de gabinete.

El titular de la Cámara Alta, según la Ley de Acefalía, debe asumir provisionalmente la Presidencia de la Nación, en caso de renuncia o pedido de licencia del jefe de Estado, y en un plazo perentorio convocar a la asamblea legislativa para que ésta designe al primer mandatario.

A la reunión de gabinete en Olivos se incorporaron luego los comandantes de la Armada y la Fuerza Aérea, almirante Emilio Massera y brigadier Héctor Luis Fautario, respectivamente, y el comandante del primer cuerpo de Ejército, general Alberto Cáceres.

Mientras en los círculos políticos y medios periodísticos se tejían toda clase de versiones, la Secretaría de Prensa y Difusión de la Presidencia, informó al país que "es absolutamente inexacto que la señora presidente, María Estela Martínez de Perón, haya expresado su deseo de solicitar un período de licencia".

"La señora de Perón se encuentra en la residencia de Olivos, presidiendo una reunión del gabinete nacional", añadió el comunicado oficial.

A las 21.45, ingresaron a la quinta presidencial los gobernadores de La Rioja, Misiones y Chubut. Carlos Menem, mandatario de la primera de las provincias mombradas, dijo que concurrían para interiorizarse de los acontecimientos y que lo hacían en virtud de una "autoconvocatoria".

Minutos después se retiró del cónclave ministerial, el almirante Emilio Massera, quien declinó formular declaraciones.

A esta altura, voceros autorizados de la Casa de Gobierno, hicieron trascender que el nuevo comandante en jefe del Ejército, sería el general Jorge Rafael Videla, jefe del Estado Mayor Conjunto de las Fuerzas Armadas.

A las 22.45, se retiraron de la residencia presidencial, los dirigentes sindicales Lorenzo Miguel, Casildo Herreras y José Báez, quienes se negaron a suministrar información sobre los resultados de la reunión con la presidente.

Quince minutos más tarde concluyó el cónclave ministerial cuando ya habría cobrado cuerpo la versión del nombramiento de Videla como comandante general del Ejército.

Confirmación sobre la designación

BUENOS AIRES, 27 (NA). — Los presidentes del Senado y la Cámara de Diputados Italo Luder y Nicasio Sánchez Toranzo, confirmaron en el parlamento el nombramiento del general, Jorge Rafael Videla, como Comandante en Jefe del Ejército.

Los titulares de ambas ramas legislativas asistieron en Olivos a un cónclave ministerial y a su término se trasladaron al palacio legislativo donde se reunieron con los integrante de lo bloque del Partido Juticialista.

Sánchez Toranzo y Luder, en declaraciones a los periodistas, confirmaron que Videla había sido designado Comandante en Jefe del Ejército, pasando a retiro el general, Carlos Delia Larroca.

El decreto sobre el nombramiento

BUENOS AIRES, 27 (NA).— Se dio a conocer sobre la medianoche de hoy el decreto del Poder Ejecutivo número 2291, que designa comandante general Ejército al general Jorge Rafael Videla.

El nuevo jefe del arma asumirá su cargo a las 11 en una ceremonia que se realizará mañana jueves en el Regimiento Patricios y que será presidida por el ministro de Defensa.

Abal Medina negó vinculaciones con Cafiero y González

BUENOS AIRES, 27 (NA).— Juan Manuel Abal Medina —ex secretario general del Partido Justicialista— desmintió que pertenezca a un grupo político integrado por Julio González —secretario técnico y privado de la Presidente de la Nación—, que haya sido procesado por actividades guerrilleras, que constituya "apoyo político del coronel Damasco, y, entre otras, la especie de que fuere socio de Antonio Cafiero.

Abal Medina, en una declaración publica manifiesta, respecto a la presunta conección con Julio González, que le atribuye "un libelo sin firma de profusa distribución en medios parlamentarios y militares", que la presuncion es falsa, así como la inferencia de que "estaría vinculado (con González) desde que actuó como su defensor (de Abal Medina) en un proceso por actividades guerrilleras".

"No he desarrollado nunca tales actividades —afirma el ex dirigente del partido gobernante— y nunca he sido procesado por esa causa ni por ninguna otra", para agregar que conocio al secretario técnico de la presidencia "hace cinco anos al patrocinar a las contrapartes en un conflicto colectivo de trabajo" y que desde esa ocasion no volvio a tratarlo.

Abal Medina adjudica a un matutino la versión de que constituye "junto con otros nacionalistas" el apoyo politico del ministro del Interior" y la niega explicando que "conocí al coronel Damasco al coincidir en una visita al señor teniente general Juan Domingo Perón, siendo éste presidente", a lo que añade que "desde entonces no he vuelto a verlo".

Imputa Abal Medina a un libelo la afirmación de que sea socio de Antonio Cafiero, respecto de lo cual especifica que "soy, sí, su amigo, y confío, como todos los peronistas, en el éxito de su gestión".

Tambien niega Abal Medina que "como afirma otro matutino, haya auspiciado la intervención judicial en temas internos del Partido Justicialista".

"Considero —replica— que los problemas del peronismo, que por supuesto existen, debemos arreglarlos entre los peronistas, y que nadie que sea verdaderamente, tal recurriría para ello a la justicia".

El autor de la declaración refirma después su convicción de que "la única forma de llevar adelante el proceso de liberación es lograr la unidad nacional, que pasa, necesariamente, por la unidad del peronismo", y define dicha actitud como "la politica de la revolución en paz que nos legara nuestro jefe y que incluye, como esencial imperativo moral, el repudio a toda forma de violencia".

Se produjo una serie de atentados en la Capital

Hubo considerables daños pero no víctimas

BUENOS AIRES, 27 (NA). — En el lapso de pocos minutos, pasadas las 19.30 de hoy, se produjo en el centro, del Barrio Norte y otros lugares de esta capital, una serie de atentados terroristas con bombas molotov, que causaron principios de incendio y daños de distinta consideración pero no víctimas.

Una de las bombas incendiarias fue arrojada contra el frente del diario "La Nación", en la calle Florida 343, ocasionando daños de poco monto.

Minutos después en el mismo diario se recibió telefónicamente una conminación de desalojo inmediato del edificio, bajo amenazas de cometer nuevos atentados, que no se concretaron. Los anónimos interlocutores se identificaron como pertenecientes a la organización extremista autoprocrispta.

Artefactos del mismo tipo fueron arrojados contra el negocio de venta de lanchas y otros elementos nauticos, de la firma Paguetini, ubicado en la avenida Córdoba y Carlos Pellegrini.

Los mayores daños de la escalada terrorista fueron causados por los explosivos incendiarios arrojados contra las confiterías La Biela y Colony, situadas en la zona de la Recoleta, en el elegante Barrio Norte de esta capital.

El estallido produjo la rotura de vidrios y el fuego afectó el frente y las instalaciones de ambos negocios.

En avenida Mosconi y avenida San Martín, donde funciona una agencia de venta de automotores Chrysler, las bombas molotov provocaron destrozos en el local de venta y en 10 automotores que fueron afectados por las llamas.

En avenida La Plata y Saenz, en el barrio de Parque Patricios, un grupo de personas incendió un automovil del que previamente habian hecho descender a la pareja que lo ocupaba.

En avenida Vélez Sársfield y el Riachuelo, fue atacada desde un automóvil que se dio rápidamente a la fuga, el destacamento número 16 de la división tránsito de la Policía Federal.

Varias bombas incendiarias se hicieron estallar en Juan B. Justo y Mercedes, barrio de Floresta, en una playa de estacionamiento, provocando incendios que afectaron a dos automóviles que se encontraban en su interior.

Una dependencia de la Marina, la Dirección de Electrónica Naval, situada en la calle Malabia al 1.500, en el barrio de Palermo, sufrió también los efectos de un ataque terrorista que dejó como saldo la rotura de vidrios del edificio y el chamuscamiento de sus paredes.

En ninguno de los casos se produjeron victimas y los atentados se produjeron todos casi a la misma hora, con muy pocos minutos de diferencia, por lo que se trató evidentemente de una acción concertada.

Salvo en el caso del llamado telefónico a La Nación, en los restantes casos, ninguna organización terrorista se hizo responsable de la ola de atentados.

En el paso a nivel de la calle Rojas, perteneciente al Ferrocarril Sarmiento, varias personas bajaron las barreras y las ataron con cadenas a las que pusieron candado, a la vez que dejaban una caja con la leyenda "peligro, explosivos".

La acción produjo alarma entre los numerosos transeúntes que alrededor de las 20 se encontraban en el lugar.

Alertada la policía, llegó poco después y los desconocidos emprendieron rápidamente la huida arrojando clavos "miguelitos" a la calle para evitar ser perseguidos por los patrulleros policiales.

Poco después los efectivos de la comisaría 13ª, que tiene jurisdicción en la zona, detuvieron a 3 personas en la calle Yerbal, a unas tres cuadras del paso a nivel, a las que condujo a la comisaría para averiguar si tuvieron participación en los incidentes.

Por otra parte, desde las 20.30, fueron suspendidos los francos a todo el personal de la Policía Federal, seguramente en previsión de que se produzcan nuevos atentados.

A primera hora de la tarde de hoy se había dispuesto levantar una medida similar que se mantenía desde el mediodía de ayer.

Fue ametrallada una residencia ayer en Rosario

ROSARIO, 27 (NA). — Desconocidos ametrallaron en la noche de ayer el domicilio de Fortunata Martínez de Repetto, de 56 años, ubicado en calle 4 y Maipú de la localidad del Pueblo Nuevo, contigua a la zona sur de Rosario.

La policía informó que a las 21 horas, dos desconocidos ametrallaron la finca y fugaron luego en un automóvil cuyas características se desconocen.

Horas después, mediante una comunicación telefónica anónima, un denominado "Comando Antisubversivo" se adjudicó el hecho, afirmando que con metralletas y escopetas itakas se había atacado la vivienda por ser, dijeron, el domicilio de un integrante de una organización terrorista.

Este es el segundo hecho de similares características que en menos de una semana se ha producido en esta ciudad y que se lo adjudica el citado comando antisubversivo.

Una tormenta de granizo provocó daños en Santa Fe

SANTA FE, 27. (Télam) — Más de mil hectáreas cultivadas fueron afectadas por una tormenta de viento, granizo y lluvia en el distrito Helvecia, informaron entidades productoras del interior de la provincia.

El fenómeno meteorológico provocó graves daños en los cultivos, especialmente a los de frutilla, gladiolos y zanahorias, habiéndose estimado las pérdidas en 500.000 pesos.

Ongaro dejaría el país en las próximas horas

BUENOS AIRES, 27 (NA).— En las próximas horas dejaría el país el dirigente gráfico Raymundo Ongaro, quien desde hace aproximadamente un año se encuentra detenido a disposición del Poder Ejecutivo.

Según trascendió en esferas policiales en el día de mañana podría quedar concluida la tramitación de la documentación respectiva, tras lo cual el dirigente, que está alojado en la cárcel de Villa Devoto, quedaría en condiciones de abandonar el país, acogiéndose al derecho de opción.

Por lo que se sabe, Ongaro ha elegido Perú como punto de destino.

Superfrigo
TECNICA TERMOMECANICA para la VINICULTURA

EQUIPOS ENFRIADORES para VINOS - MOSTOS CONCENTRADOS CHAMPAGNES y LIQUIDOS en general.
AUTOMATICOS con CONTROLES ELECTRONICOS uno para cada necesidad
Garantizados por
ITMA
una industria frigorífica a su servicio
9 de Julio 2093. Mendoza - Tels. 256710 - 250244 - 251985
BAC pub. s.a.

CONOZCA SU AUTOMOVIL
Curso práctico para particulares, que le permitirá ahorrar, efectuándole reparaciones de emergencia. - FUNDACION E.A.G. - Juan G. Godoy 969 (Altura calle Dorrego al 500) - Guaymallén.
24|8|F|86046|31|8|A.

Encuéntrese con la moda de sus zapatos.

Elija alguno de los modelos que ya, antes, fueron elegidos por gente que sabe unir artesanía, horma, cuero y moda en un sistema: Delgado.
Gonzalez Eusevi & Kohler
SISTEMA Delgado
El mejor calzado argentino.
CALZADOS CONDOR
Avda. H. Yrigoyen 40, San Rafael - Mendoza

el Prestigio es una dirección

Es un saber hacia donde ir. Cómo sumar ventajas para que Ud. se convierta en el dueño de un auto con cualidades excepcionales. Por ejemplo, agilidad.

Esa capacidad que tiene un Peugeot para afrontar las maniobras más difíciles. Para responder a la menor insinuación que Ud. imprima a su volante.

Agilidad, se suma a seguridad, rendimiento, diseño, confort, economía. Y hacen que Peugeot vaya siempre en la dirección que a Ud. le conviene: la del Prestigio.

el Prestigio es un resultado
PEUGEOT

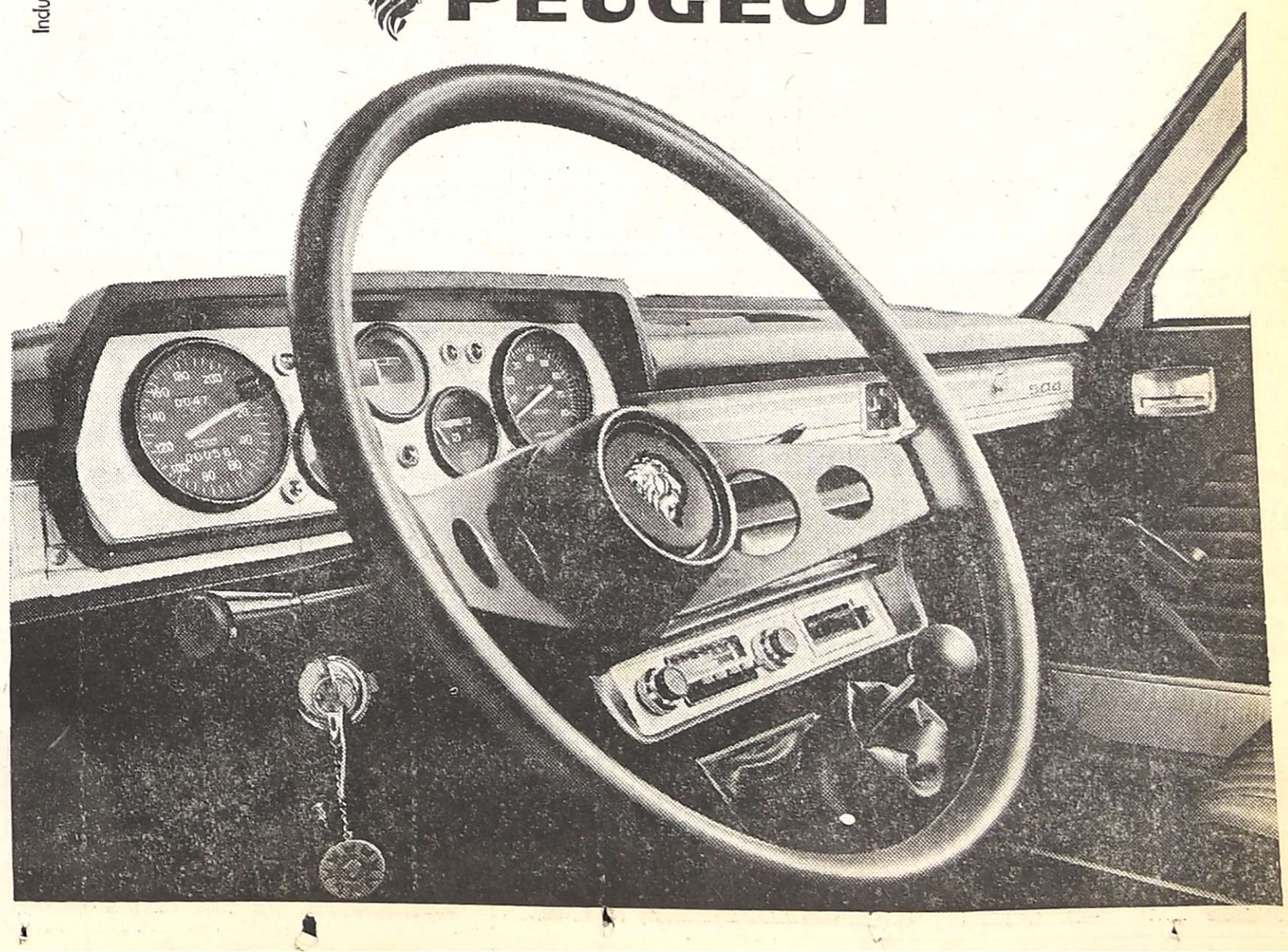

Industria Argentina

LOS ANDES

Fundado el 20 de Octubre de 1882 por el Dr. Adolfo Calle

Directoras:
Carmen Usandivaras de Calle
Elcira Videla de Schiappa de Azevedo

MENDOZA, JUEVES 28 DE AGOSTO DE 1975

Precio de vinos de traslado

El sistema de elaboración por cuenta de terceros surgió como consecuencia del gran deterioro sufrido por el mercado de uvas e introdujo modificaciones que evidentemente no fueron saludables. El desamparo de los productores se acentuó visiblemente pues lo obligaron a introducirse en un mercado que de ninguna manera pueden controlar, ya sea por desconocimiento o falta de ubicación adecuada dentro del mecanismo donde se cumple esa etapa de la industria.

Se discutió muchas veces el problema de los subproductos de la elaboración sobre cuyo producido no tienen participación. Pero fundamentalmente porque quedan supeditados en la actualidad a las operaciones que pueden formalizar los bodegueros, sin contar que la materia primera tiene un valor ajeno a tales transacciones. A través de este procedimiento se ha advertido un sensible envilecimiento del precio liquidado a los productores, sumando así un factor más de distorsión al deteriorado proceso vitivinícola.

El gobierno de la Intervención Federal por intermedio del Ministerio de Economía, ha tratado de salir al paso de esta maniobra por vía del decreto 1567. Su parte dispositiva encarga a la Dirección de Industrias de la vigilancia, fiscalización, verificación, control y sustanciación de sumarios relativos a la ley nacional de abastecimiento con el objeto de obligar al cumplimiento de los precios mínimos de venta para el vino común de mesa en la etapa de traslado.

La medida tiene amplio justificativo. Tal cual están dadas ahora las condiciones de pago de la uva adquirida por los industriales, es fácil entrar en un ámbito de gran beneficio a costa de los productores. Debe tenerse en cuenta que los viñateros han pasado a percibir pagos de cosecha entregadas hace dos años, sin intereses y sin reconocimiento de la actualización propia de circunstancias inflacionarias como las actuales.

Las liquidaciones no se efectúan hasta el momento de concretarse las operaciones de vino nuevo, lo que representa una transformación del sistema comercial lógico. Este sistema propone el establecimiento del producto elaborado a partir de los costos de la materia prima, en este caso la uva. Sin embargo, en este caso ocurre a la inversa o sea que recién se determina el monto a percibir por los viñateros cuando los volúmenes que le corresponden han salido de bodega.

No es factible imaginar, frente a esta profunda distorsión, que los industriales habrán de defender el precio de la uva. Por el contrario, tratarán de cubrir sus gastos y sus ganancias sin tener en cuenta los derechos del productor. Es precisamente lo que ha estado ocurriendo, manifestado a través de contratos de compra de uva vendida por el sistema de elaboración por cuenta de terceros que reflejan un peligroso envilecimiento del precio.

El sistema utilizado por la Intervención Federal está enmarcado en sus posibilidades acordadas por la ley. No es posible pronosticar todavía si logrará la efectividad necesaria en la intención de erradicar totalmente el problema. Sin embargo, es factible ir introduciendo mejoras al texto legal dado a publicidad y conforme se vaya estudiando el desarrollo del mercado vitivinícola.

Lo que si es deseable es la persistencia en este tipo de medidas tendientes a sanear la economía industrial de nuestra provincia, que tiene una repercusión negativa de poderosa incidencia en el trabajo regional. Esta decisión de la Intervención Federal podría ser acompañada de otras medidas adoptadas por el Instituto Nacional de Vitivinicultura en uso de sus facultades de policía del vino. Ya parece innecesario insistir en la urgencia de intensificar una campaña de saneamiento comercial en esta fundamental esfera de la vida económica mendocina.

Expusieron en Bienestar Social proyecto de proteínas sintéticas

En el Ministerio de Bienestar Social, se efectuó ayer, a las 12.30, una reunión de la que participaron el director de Saneamiento Ambiental, doctor Alfredo Fernando Stefanelli; de Atención Médica, doctor Lorenzo Dominguez, los doctores Mananes y Manulis, funcionarios del Ministerio, junto con el decano de la Facultad de Ingeniería en Petróleos de la Universidad Nacional de Cuyo, ingeniero Enrique Destéfanis y el ingeniero Fuad Neme, profesor de la cátedra de Fisicoquímica y director del proyecto de proteínas a partir del petróleo y de la uva.

Los profesionales explicaron que la visita a las autoridades del Ministerio, obedecía al deseo de ofrecer el proyecto "programa de biosíntesis", que se realiza en la Facultad de Petróleos, a través del cual se obtienen proteínas sintéticas para empleo en alimentos de consumo humano y animal. Dichas proteínas son obtenidas actualmente del petróleo y de los azúcares de la uva, estimándose que las proteínas unicelulares, es el campo de solución para la alimentación de la humanidad del año 2.000. El proyecto desarrollado por el equipo de profesionales que encabeza el ingeniero Neme, ha obtenido ya patente nacional a nombre de la Universidad Nacional de Cuyo.

Para obtener proteínas del petróleo se utiliza el gasoil y fuel-oil, en tanto que de la uva —mencionaron los técnicos— se utilizan aquellas variedades mezclas o criollas, de elevada producción y que son las que han distorsionado el mercado vitivinícola por su baja calidad. Estas constituyen, sin embargo, una excelente materia prima para la obtención de proteínas sintéticas, que obviarían los problemas de la probable superproducción y de la escasez de vasija vinaria.

Los estudios se vienen efectuando desde hace cinco años, en tanto que los experimentos se hicieron siempre utilizando parafinas de petróleo. Las técnicas empleadas —dijo el ingeniero Neme—, han sido evaluadas por la cátedra de Biología de la Universidad de Buenos Aires, comprobando las propiedades óptimas de las proteínas, que en el caso de las derivadas del petróleo, alcanza a 110 puntos y de la uva a 89.

Ejemplificó que de un millón de quintales de uvas mezclas se pueden obtener 25.000 toneladas de proteínas, en un tiempo récord, ya que los azúcares y melazas son los elementos

El director del proyecto, ingeniero Neme y el decano de la Facultad de Petróleos, durante la reunión realizada ayer en el ministerio.

más nobles que hay para este tipo de producción sintética. Enfatizó, nuevamente, que el experimento se hizo con uvas mezclas no aptas para la vinificación, de allí la posibilidad de diversificar la industria vitivinícola en un campo que recién ha comenzado a explotarse y puede ser fuente de divisas para el país. De esta forma se ha obtenido una tecnología argentina, sin tener que pagar patente al extranjero, afirmó.

Actualmente utilizan este tipo de proteínas en México, donde se preparan pastillas para escolares, que sustituye con éxito a la leche; Cuba y últimamente Chile, que ha importado varias toneladas desde Alemania, para consumo interno. Acerca de estas proteínas sintéticas, hay estudios completos realizados por la FAO, organismo de Naciones Unidas.

Dijo, además, el ingeniero Neme, que la soja posee proteínas, por 44 puntos; trigo, 78; en tanto que la proveniente de la uva, 89, lo que refleja el alto contenido alimenticio de nuestra principal fuente de producción.

El director de Saneamiento Ambiental, doctor Stefanelli, tras escuchar la explicación, manifestó que el Ministerio recibe complacido este estudio realizado por técnicos mendocinos de la U.N.C. y que apoyará dentro de su programa de acción, la inquietud científica, destinada primordialmente a dar solución a problemas derivados del campo alimentario directamente vinculado con la salud de la población.

Mesa redonda para tratar problemas de una Facultad

Convocar a diversos sectores de la comunidad a una mesa redonda que se efectuará hoy, a las 17.30, en la Facultad de Ciencias Agrarias, fue la resolución que emanó de la asamblea que en la víspera realizaron los estudiantes de esa casa de estudios, reunión que no se interrumpió pese al pedido en tal sentido efectuado por el decano interventor de la facultad, ingeniero Luis Premat, según informaron los estudiantes.

Al encuentro de la fecha "se ha invitado a la prensa local y a representantes de partidos políticos, CGT, fuerzas de seguridad y estudiantes de otras facultades". En la ocasión, se pondrá a criterio de la concurrencia los reclamos que plantea el estudiantado que, como informáramos ayer, se refieren a las dificultades que les ocasiona la suspensión del servicio contratado de ómnibus; la exigencia estudiantil de que se reincorpore a un grupo de profesores separados de sus cargos recientemente; reclamar la renuncia del ingeniero Premat; y reiterar el pedido de que se aplique la ley Universitaria.

La asamblea de la víspera —de la que participaron aproximadamente 400 alumnos— debió ser interrumpida a las 20 debido a un corte de luz en la facultad, cuyo origen no pudo ser determinado. Allí se nos informó además de las gestiones efectuadas en la mañana de ayer, en que se comunicó la situación a los partidos políticos locales y medios de difusión de Buenos Aires, como también del envío de un telegrama al ministro de Educación de la Nación en el que se le solicita audiencia.

Los estudiantes —que reiteraron el deseo de mantener el diálogo con las autoridades universitarias— entregaron fotocopia de un documento en el que se hace referencia a la resolución de la universidad de brindar un servicio gratuito de transporte al alumnado (que ahora, al cabo de tres años, ha sido suspendido); y también un comunicado en el que fundamentan la exigencia de que renuncie el decano con estos conceptos: "El ingeniero Luis A. Premat fue cuestionado siendo profesor adjunto de esta facultad por su bajo nivel académico, cuestionamiento realizado en los años 69, 70, 71 y 72, logrando este último año que fuera alejado del dictado de la cátedra. Luego de su designación como decano interventor, hemos podido comprobar que tampoco en esta función se desempeña en forma competente. La total incomunicación con los alumnos, el desorden administrativo, la falta de conocimiento de lo que ocurre en la facultad, su declarado desinterés por el nivel académico, las amenazas reiteradas al alumnado, la incorporación de profesores en forma digitada, reincorporación de profesores cuestionados y separados de sus funciones, desmantelamiento de algunas cátedras a raíz de la no renovación de contratos y cesantías arbitrarias, son elementos más que suficientes para justificar nuestra exigencia".

Primera reunión de gabinete con el nuevo consejero directivo.

Nuevo gobernador del Distrito 0-1 de leones

Celebró su primera reunión de gabinete el consejo directivo del Distrito 0-1 de Lions International, con la conducción del flamante gobernador, señor Héctor Luis A. Mosconi. Con motivo de tal acontecimiento el nuevo funcionario visitó la redacción de LOS ANDES acompañado por el vicepresidente de la región E, señor Manuel Ruiz López; el tesorero de la gobernación, doctor Agustín Catres, y el miembro del comité honorario del gabinete y ex gobernador del distrito, señor Julio César Bac.

La sesión tuvo lugar en esta ciudad, con la presencia de funcionarios de los 53 clubes de tres provincias que componen el distrito: Mendoza (22 clubes), San Luis (tres) y Sur de Córdoba (28).

El señor Mosconi ejercerá la gobernación durante un año como representante directo del presidente de la Asociación Internacional de Club de Leones, una de las entidades de servicio más grande del mundo, de acuerdo al mandato recibido en el último congreso internacional de leones celebrado en Dallas, Estados Unidos.

En su reunión inicial, el gobernador puso énfasis en destacar los propósitos esenciales de clubes leoninos, que son promover obras de interés comunitario y apoyar asimismo todos los esfuerzos conducentes a mejorar los servicios en las escuelas, asilos y hospitales, protegiendo a la niñez y a la ancianidad. Solicitó asimismo a los delegados distritales la necesidad de comprometer en estos cometidos a los 1.400 socios que el movimiento tiene en la región, los cuales, además, representan a todas las actividades de una vida comunitaria. Les adelantó también que la próxima convención nacional y distrital tendrá lugar en Villa Carlos Paz, Córdoba, durante marzo de 1976.

Vitivinicultura: gestiones que propone el Centro de Bodegueros

En un memorial presentado por el Centro de Bodegueros de Mendoza al interventor federal, la entidad propone "en qué medida puede el gobierno de la provincia intervenir y colaborar en la solución de los problemas de la industria vitivinícola".

"No escapa a nuestro criterio —prosigue enunciando— que ante el avance del centralismo sobre los poderes locales y el hecho circunstancial de la Intervención Federal en Mendoza, se reducen las medidas que puede tomar directamente el Poder Ejecutivo local".

El Centro dividió en dos campos las gestiones que deben realizarse según su proposición:

a) "Convocatoria inmediata a todos los sectores interesados para concretar un programa nacional de comercialización de uvas frescas en el mercado interno y externo".

b) "Propiciar ante los legisladores nacionales por Mendoza, se dicten normas que dispongan la prohibición total de plantación de viñedos en todo el territorio del país".

c) "Propiciar ante el INV la realización de un censo nacional vitícola, para evaluar las reales existencias".

d) "Dictar leyes de desgravaciones de impuestos provinciales que beneficien, por un lado, a todos los productores que deriven sus uvas al consumo en fresco y usos no vinícos y a la construcción o ampliación de establecimientos industriales que tienda a la diversificación del destino de las uvas".

e) "Adecuación de las obligaciones de irrigación y tributarias locales con las características de realización de los productos vitivinícolas, de acuerdo a los regímenes de prorrateo y bloqueo vigentes".

f) "Gestionar la participación de los sectores privados en el estudio previo de proyectos de leyes nacionales de temas vitivinícolas".

g) "Propender que las leyes y/o decretos nacionales y provinciales referentes a la vitivinicultura, prorrateos, bloqueos y fijación de precios, no sean nocivos a los intereses de la provincia, en beneficio de otras regiones".

Gestiones en Buenos Aires

Se señala luego las medidas que se pueden gestionar en Buenos Aires, en forma conjunta con los representantes de entidades vitivinícolas provinciales:

Bancarias: "Modificación inmediata de los intereses para créditos promocionales para la construcción de vasija vinaria. Hacer contemplar en el régimen de intereses bancarios, las características cíclicas anuales de la producción agrícola, la que no puede observar intereses superiores al 40 por ciento. Ampliación del plazo de vigencia del régimen del decreto 720-74, permitiéndose a la vez la construcción de vasija vinaria promocionada dentro de ese régimen a otros sectores de la vitivinicultura excluídos por aquel decreto. Promoción crediticia para la diversificación de los destinos de la uva, ya sea en la etapa de evolución y/o construcción de establecimientos industriales".

Impositivas y cambiarias: "Obtener que las desgravaciones y reintegros para la exportación guarden relación con el monto que se obtiene en el exterior por la venta de productos vitivinícolas en el costo y precios internos. Desgravación para promocionar la diversificación de los destinos de las uvas".

Comercio exterior: "Participar activamente en las negociaciones de la ALALC para que incluya al vino y demás productos vitivinícolas entre los productos negociados. Participación del sector privado vitivinícola en las misiones comerciales al exterior. Promoción del mercado de uvas en fresco al exterior. Promoción y exportación de productos vitivinícolas y sus derivados y realización de estudios de mercados exteriores para uvas, mostos, concentrados, pasas de uva y demás derivados vínicos".

Aniversario de la Facultad de Antropología

La Facultad de Antropología Escolar conmemorará mañana el 12º aniversario de su creación. A los actos que tendrán lugar a las 19 en el local de calle Martínez de Rosas 829, se invitó a concurrir al personal docente, no docente y alumnos de esa casa de estudios.

Personería gremial para los contratistas de viñas

Fueron aprobados los estatutos y se otorgó la personería gremial al Sindicato Unico de Trabajadores Contratistas de Viñas y Frutales de la Provincia de Mendoza.

La resolución respectiva, que lleva el número 26, fue suscripta por el ministro de Trabajo de la Nación, doctor Carlos Federico Ruckauf, el 18 de este mes.

En los considerandos de la medida se consigna que "la entidad peticionante constituye una asociación profesional de primer grado, que agrupa a los trabajadores que prestan servicios como contratistas de viñas, olivos y frutales, con zona de actuación en los departamentos de Las Heras, Lavalle, Luján de Cuyo, San Martín, Junín, Rivadavia, Santa Rosa, La Paz, Godoy Cruz, Guaymallén, Maipú, Tunuyán, Tupungato, San Carlos, San Rafael, General Alvear y sus respectivos distritos".

Se agrega que "desde el 19 de noviembre de 1946, fecha de su constitución, ha tenido como fin primordial la defensa de los intereses profesionales del referido gremio" y que "sus estatutos sociales se ajustan a las disposiciones contenidas en la ley 20.615 y demás normas vigentes".

Se consideró además que "el número de afiliados cotizantes que constituyen el sindicato, le da el carácter de suficientemente representativo".

En el artículo primero de la disposición respectiva se dispone aprobar el texto del estatuto correspondiente y conceder la personería gremial al referido gremio, con domicilio en Pedro Molina 431, de ciudad, con el carácter de entidad profesional de primer grado.

Un servicio de comercio exterior habilita un banco

El Banco de los Andes inaugurará el 1º de setiembre próximo una sección de comercio exterior. Ella se ocupará de todas las actividades vinculadas a exportación, importación y cambios.

La incorporación de esta sección tiene por objeto esencial, según se informó, contribuir al desarrollo de las operaciones con el exterior y ofrecer al público un servicio dinámico y eficaz en el área específica de las exportaciones e importaciones.

La nueva paridad favorece a productos vitivinícolas

La minidevaluación anunciada por el ministro de Economía de la Nación en su mensaje del lunes pasado, ha introducido leves modificaciones en los tipos de cambio neto para exportación.

El nuevo régimen cambiario, en consonancia con la actual política de reintegros y rembolsos favorece, en el caso específico de las exportaciones de Mendoza, a productos derivados de la uva como mostos, vinos embotellados y a granel y champagnes.

La Cámara de Exportadores de la Bolsa de Comercio de Mendoza ha dado a conocer un informe en el que se consigna el nuevo tipo de cambio neto sin incluir —se aclara— el régimen de promoción aplicado por el Instituto Nacional de Vitivinicultura para las exportaciones vitivinícolas. El detalle es el siguiente:

Producto	Derecho de Export. %	Estad. %	Reembolsos %	Régimen Camb.	Tipo de Cambio Neto
Mosto de uvas ..	—	0,3	20	34,45	41,24
Vino embotellado	—	0,3	30	34,45	44,68
Vino a granel ...	—	0,3	20	34,45	41,24
Champagne	—	0,3	30	34,45	44,68

Horarios en las escuelas a partir del 1º

El Ministerio de Cultura y Educación informó a través de la Dirección General de Escuelas, que los horarios de funcionamiento de los establecimientos primarios comunes y especiales, serán los siguientes, a partir del 1º de setiembre y hasta el 2 de abril de 1976.

Escuelas comunes de doble turno, a la mañana, de 8 a 12.30; turno tarde, de 13.30 a 18. Escuelas comunes de un turno, de 8 a 12.30. Jardines de infantes de dos turnos, a la mañana de 9.10 a 12.30; a la tarde, de 13.30 a 16.50. Jardines de infantes de un turno, de 9.10 a 12.30. Escuelas del hogar y artes femeninas, en la mañana, de 8 a 12.30 y por la tarde, de 13.30 a 18. Por su parte, las escuelas vespertinas funcionarán de 18.30 a 21.30 y las nocturnas, de 20.30 a 23.15.

Asimismo se facultó a los inspectores técnicos para autorizar las modificaciones derivadas de emplazamientos y medios de transporte.

Levantó el paro el personal de UTEDYC

Intimados por el Ministerio de Trabajo, la comisión directiva y el cuerpo de delegados de la Unión de Trabajadores de Entidades Deportivas y Civiles Seccional Mendoza, resolvieron levantar a partir de la cero hora de hoy las medidas de fuerza por tiempo indeterminado que se habían iniciado ayer.

Asimismo la delegación laboral intimó al Club Mendoza de Regatas para que se abstenga de adoptar cualquier actitud que importe innovar en el conflicto y convocó a ambas entidades a una audiencia de conciliación por realizarse el lunes próximo a las 8.30 en la delegación del Trabajo.

UTEDYC, por su parte, además de disponer el cese de medidas, aceptó "la tregua propuesta por el Ministerio de Trabajo a fin de conseguir una solución al conflicto y queda a la expectativa de lo que se pueda lograr en la reunión conciliatoria". No obstante, ha dejado constancia a través de un comunicado "que de ninguna forma esta actitud significa cesar en las medidas de fuerza, si en la reunión del lunes no se consigue la reincorporación de los despedidos".

El conflicto, cabe recordar, se originó cuando el Club Mendoza de Regatas preavisó a fines de julio a 12 empleados (administrativos, de maestranza y servicios) de que a partir del 31 del actual dejaban de pertenecer al personal rentado de la institución. Ante este hecho, el gremio cumplió un paro de 48 horas, pero la entidad deportiva ratificó las cesantías no obstante una intimación del organismo oficial y con fecha 23 del corriente comunicó a los empleados preavisados que quedaban liberados de prestar servicios hasta el término del preaviso, es decir el 31 próximo.

Conocida la resolución del sindicato de iniciar el paro por tiempo indeterminado, Regatas amenazó el martes pasado al personal con descontar los haberes si hacían abandono de trabajo. La intimación no fue aceptada por el personal y el mismo día se retiró de la institución a las 14. La organización, por su parte, rechazó los telegramas por improcedentes ya que no existía "abandono de trabajo, sino sometimiento a una resolución de asamblea".

Directivos de UTEDYC no aceptan la argumentación de despidos por razones de economía "ya que los supuestos déficits quedaron cubiertos por los últimos aumentos de las cuotas societarias. Además los servicios de temporada, cuya iniciación es inminente, obligan habitualmente a incrementar el personal en un cincuenta por ciento. No se comprende entonces que ahora dejen cesantes a 12 empleados para luego tener que contratar 35 empleados".

Los dirigentes manifestaron además su decisión de mantener esta actitud de defensa de los derechos de sus afiliados. En este sentido denunciaron ante la dependencia laboral irregularidades en el Club Hípico Mendoza, donde se adeuda al personal aguinaldo y reajuste del sueldo de junio, y en Andes Talleres Sport Club, donde no han percibido aún los sueldos de julio.

La situación militar

Aspiraciones del Ejército habrían sido satisfechas

Lo estimó ayer el general Santiago

"El problema sigue el curso que el Ejército se ha impuesto", declaró a un redactor de LOS ANDES, el comandante de la 8ª Brigada de Infantería de Montaña, general Fernando Humberto Santiago, ante una requisitoria que se le formuló acerca de la situación imperante en esa fuerza.

La entrevista, concedida en el despacho del alto jefe militar, se efectuó con la presencia del 2º comandante coronel Julio César Medeiro y del jefe de prensa del organismo, señor Raúl Bragadín.

Durante la conversación, el general Santiago destacó la unidad imperante en el Ejército y la forma natural por las que se condujeron los requerimientos planteados al titular de esa fuerza, es decir, por la vía que correspondía. Concretamente, nuestro entrevistado opinó que la situación estaría superada, pues estimó que serán satisfechos los reclamos efectuados. En ese sentido, señaló que la permanencia en sus funciones del comandante general no es aceptada por los distintos comandantes de cuerpo, por una serie de razones. Entre ellas señaló la de no reclamar al coronel Vicente Damasco su retiro, en razón de que su permanencia en el cargo de ministro del Interior comprometía uno de los principios impuestos en las Fuerzas Armadas, tal es el de una total prescindencia en materia política. Ese temperamento, añadió, le fue transmitido al teniente general Numa Laplane durante la reunión del día 14. Por causas que desconoce, el general Santiago dijo que el comandante general no tuvo en cuenta esa opinión.

Siguiendo el curso de la conversación del titular de la 8ª Brigadad de Infantería de Montaña, hasta acá se habrían logrado dos de los requerimientos, es decir, el pase a retiro del coronel Damasco y la renuncia del teniente general Numa Laplane. Dio por descontado, de acuerdo con la información de que disponía hasta ese momento, que el tercer punto también sería satisfecho, es decir, la designación como comandante general, al jefe superior de mayor grado y antigüedad, o al inmediato que le siga.

En ese sentido señaló la conveniencia de erradicar la práctica de designar a otros jefes, situación que obliga a pedir el retiro a los jefes que jerárquicamente eran superiores, con las dificultades consiguientes:

En el escalafón militar, recordó que el primer lugar es ocupado por el general Delia Latorre, siguiéndole el general Jorge Videla, en consecuencia y de acuerdo con el deseo de los comandantes de cuerpos, uno de ellos debe ser designado comandante de la fuerza de Ejército. De procederse así, acotó, se evitarán suspicacias y especulaciones de orden político.

Con relación a la situación en Mendoza, manifestó que en ningún momento fue alterada, característica que imperó en todo momento, dijo, en las unidades de su dependencia, las cuales respaldaron por los conductos debidos, la actuación del comandante del Tercer Cuerpo, de quien depende la Brigada.

Finalmente, el general Santiago mostró preocupación en el sentido de que el problema haya tenido otra trascendencia y escapado a la órbita del Ejército.

Se aprobó un proyecto de ley sobre créditos para San Rafael y General Alvear

Mediante una comunicación telefónica nos informaron, directamente desde la Cámara de Diputados de la Nación que ayer, alrededor de las 21.30, se aprobó el proyecto de ley del que son autores los diputados nacionales Nelo Sileoni y Francisco J. Moyano y otros, por el que se autoriza al Banco Central de la República Argentina a otorgar una línea de créditos especiales, hasta un monto de 50.000.000.000 de pesos m/n. para los departamentos de San Rafael y General Alvear, destinados a la reconstrucción de los daños ocasionados por los recientes temporales de nieve.

Los créditos serán otorgados con un interés que no excederá el 18% anual y el plazo de amortización será de siete años, como mínimo.

La primera amortización deberá realizarse a los 24 meses de acordado el crédito.

Formula críticas a su partido un ex senador demócrata

SAN RAFAEL. — El ex senador provincial Antonio Teruel presentó la renuncia como miembro componente del comité central San Rafael del Partido Demócrata, y dijo a LOS ANDES que esa medida la hará extensiva a los cargos que ocupa en el seno de ese partido en la capital de la provincia, de convencional, secretario gremial y miembro del Comité Central Demócrata.

Expresó que hace cuatro meses mandó al doctor Gino Casteler, presidente del partido en San Rafael, el folleto que contiene su labor parlamentaria a modo de rendición de cuentas y le solicitó que reuniera al centro departamental para tratar los siguientes puntos: "1º) para que el partido tome conocimiento de mi gestión legislativa; 2º) Para que se expida públicamente sobre la infamia que impide la instalación de la planta de soda solvay en el departamento de Malargüe; y 3º) Para que públicamente reclame ante el Poder Ejecutivo de la Provincia el cumplimiento de la ley 3529 de la cual es autor, relativa al aprovechamiento de los ríos Grande, Colorado y Barrancas".

Planteó Teruel que no sólo fue citado al comité de San Rafael, sino que tuvo recibo de la nota, hecho que lo lleva a una acción de enfrentamiento con la conducción partidaria, porque entiende, dijo, "que los partidos cogobiernan, son de existencia permanente y deben estar al servicio del pueblo".

Culto Católico

Basílica de San Francisco. — Pasado mañana, día de Santa Rosa de Lima, Patrona de América, la Sociedad de Damas de la Virgen del Carmen de Cuyo, ofrecerá la misa del novenario que se rezará a las 19.30, por la intención de la mujer mendocina, en el Año Internacional de la Mujer.

Entidades de bien público

Rotary Club Las Heras. — Hoy, a las 21, en calle Belgrano 525 Las Heras, la entidad llevará a cabo su habitual reunión cena semanal. La charla estará a cargo del señor Gastón Centeleghe, la difusión rotaria ha sido confiada al ingeniero Vicente Levrino y el informe de secretaría será leído por el señor Mario Tosatti.

Rotary Club Mendoza Oeste. — Los socios de la entidad se reunirán hoy, a partir de las 21.30, para realizar su reunión semanal de trabajo. El doctor Victoria se hará cargo de la información rotario y luego el comisario Tristán Barraza disertará sobre "Historia de la Policía".

Club de Leones de Guaymallén. — En la sede de la entidad se realizó recientemente una jornada de agasajo a numerosos niños de familias de pocos recursos del lugar Media Luna, de ese departamento. Los pequeños fueron trasladados en ómnibus bajo la supervisión del señor Dante A. Boito. Primero se les sirvió un chocolate y golosinas y luego, con colaboración del señor Ismael S. Furio, se ofreció una proyección de películas documentales y de dibujos animados.

El agasajo fue organizado con la Comisión de Damas de la entidad, cuya titular, señora Esther de Berman y otras integrantes de la comisión, hicieron entrega a un grupo de madres asistentes de diversas prendas y ajuares para bebé.

Club Leo de Maipú. — Junto con el club Leo Andes de Maipú, la asociación pro leo de Cruz de Piedra y personas del lugar, se realizó recientemente un agasajo a los niños de Cruz de Piedra. Por la mañana se proyectaron películas infantiles, presentaron teatro de títeres y distribuyeron golosinas. Por la tarde continuaron los entretenimientos, los cuales finalizaron con un chocolate.

Rotary Club Rodeo de la Cruz. — Los integrantes de la entidad se reunirán hoy a partir de las 21, en la residencia del señor Eugenio Giannetti, de Rodeo de la Cruz. La charla estará a cargo de Pedro Aldo Morales sobre "Lubrificación de motores". También se abordará el tema de la contaminación ambiental.

Rotary Club Luján de Cuyo. — Celebrará hoy su reunión semanal, en el local de calle España 114, a partir de las 21. La charla de clasificación la ofrecerá Enrique Rey, mientras que el minuto rotario corresponderá a Juan Carlos Guerrero.

Rotary Club Mendoza Norte. — La habitual reunión semanal tendrá lugar esta noche, a las 21, en dependencias del Mendoza Tenis Club. Con motivo de festejarse el "Día del Abogado", concurrirá, especialmente invitado, el presidente del Colegio de Abogados de Mendoza, doctor Angel Ferrer, que será presentado por el socio, doctor Constanzo Moi.

Rotary Club Godoy Cruz Oeste. — Mañana, a las 21, en el restaurante del Jockey Club Mendoza, se realizará la reunión cena semanal. En su transcurso el doctor Raúl Alvarez Noque, invitado especial, disertará sobre: "Medicina oriental". Por su parte, el señor Jorge Astrudillo tendrá a su cargo la información rotaria y el señor Roberto Mejías la de companerismo.

Profesorado de Historia del Arte

La intervención en la Escuela Superior de Arte informó que por ordenanza Nº 50 del Rectorado de la Universidad Nacional de Cuyo, se ha creado la carrera de Licenciatura y Profesorado de Historia del Arte.

De acuerdo con lo manifestado "esta nueva carrera tiende a llenar un vacío en la formación universitaria de Cuyo ya que este tipo de estudios no existe en ninguna otra de las universidades de la región".

Las clases se iniciarán este cuatrimestre, por lo que la Escuela Superior de Artes ha abierto la inscripción de postulantes. Los estudios durarán cinco años. Los interesados deberán concurrir a la sede del establecimiento en la Ciudad Universitaria.

Consejo Profesional de Ingenieros, Arquitectos Agrimensores y Geólogos

ELECCIONES

27 de Setiembre de 1975

1) Las listas de candidatos a CONSEJEROS, deberán propiciarlas grupos de DIEZ (10) PROFESIONALES con su inscripción actualizada al 31 de julio del corriente año, que pertenezcan al padrón de la especialidad profesional correspondiente y con la expresa conformidad de los candidatos y la designación de un apoderado en representación de los propiciantes.

2) Los profesionales no podrán propiciar dos o más listas a la vez.

3) La comunicación de listas de candidatos debe ser remitida directamente a la Junta Electoral.

4) La recepción de listas de candidatos se realizará indefectiblemente hasta las 12 horas del día.

2 de Setiembre de 1975
(Art. 18º del Reglamento Electoral)

5) Los candidatos deben reunir las condiciones establecidas por el art. 14º del Reglamento Electoral.

El voto es obligatorio (Art. 21º Decreto Ley Nº 3485/63).

JUNTA ELECTORAL

27|8|F|56347 29 8

Los judiciales inician hoy su séptimo día hábil de paro

Cumplen gestiones ante la Nación, que deberá decidir

Actualmente sólo funcionan en Mendoza dos poderes de Estado: el Ejecutivo y el Judicial, pero este último se encuentra seriamente afectado en su actividad, a raíz del paro por tiempo indeterminado que lleva a cabo su personal. El requerimiento laboral implica que los salarios de los trabajadores judiciales de la provincia sean equiparados con los que percibe el sector de la justicia nacional. Tanto el gobierno de la Intervención Federal como la Suprema Corte de Justicia de Mendoza han efectuado gestiones para arribar a la solución que se reclama; actualmente la decisión al respecto deberá ser adoptada en el ámbito del Ministerio de Economía de la Nación, de donde provendrán los fondos para las nuevas escalas salariales. Pero existe en esas esferas una situación de indefinición que, sin juzgar sus causas, está ocasionando que se prolongue en nuestra provincia una situación ya realmente difícil. Ante ello, LOS ANDES indagó respecto del punto en que se encuentran las tramitaciones, en consultas con el gremio, la Subsecretaría de Justicia de la Provincia y la Suprema Corte local.

El sector laboral

El señor José Duranti, integrante de la comisión directiva de la Asociación Gremial de Empleados del Poder Judicial explicó la posición del gremio en este momento del conflicto: "Actualmente se encuentra en Buenos Aires nuestro secretario general Francisco Hugo Castro, quien viajó a fin de gestionar una definición sobre el problema por parte de las autoridades nacionales. Podemos señalar que hace ya más de 20 días que la solicitud está en el Ministerio de Economía y no hay respuesta en ningún sentido".

Agregó que "entre tanto, y de acuerdo con lo dispuesto por nuestro gremio, se prosigue con el paro por tiempo indeterminado, que se cumple un cien por ciento en toda la provincia". Explicó asimismo que la asamblea realizada en la entidad el martes pasado fue de índole informativa, para dar cuenta de la situación a afiliados de la Primera Circunscripción Judicial.

Por otra parte, informó el dirigente que las medidas de fuerzas dispuestas por la Federación Judicial Argentina y que en el orden nacional están cumpliendo los trabajadores judiciales dependientes de provincias, finalizarán mañana. "Ahora bien —aclara— nuestra asociación tiene su propio plan de lucha, que por ahora se mantendrá por tiempo indeterminado. Sería necesaria una pronta definición de la Nación, para que se solucione el conflicto".

Añadió que el gremio ha cumplido ya 6 días hábiles de huelga, que hoy entra en su séptima jornada.

El gobierno

"En el área que corresponde al gobierno de la Intervención Federal, el reclamo gremial está completamente cumplido. El Poder Ejecutivo envió al Ministerio del Interior el decreto-ley disponiendo la equiparación que piden los empleados judiciales, que tuvo despacho favorable de esa cartera nacional y pasó a la Secretaría de Hacienda, donde deberá resolverse", relató en diálogo con nuestro diario el subsecretario de Justicia, doctor Aníbal William Orozco.

Agregó que el decreto-ley se envió entre el 8 y el 10 de este mes "por lo cual se dio inmediata satisfacción al requerimiento laboral. Ahora deberá decidir la Nación, porque ella aportará los fondos correspondientes".

"La preocupación del gobierno por la administración de justicia —afirma el funcionario— se testimonia en los múltiples trámites realizados para obtener un pronto despacho de las autoridades nacionales. Ahora bien, entendemos que este movimiento de fuerza es inconsulto, porque la Intervención Federal nunca negó la justicia del reclamo ni dejó de cumplir con todos los resortes legales a su alcance para lograr una solución. Creemos que hubiera coadyuvado a esa solución, el levantamiento de esas medidas".

Consultado sobre los perjuicios que pueden haber sobrevenido a raíz del paro puntualizó que "se ha buscado la posibilidad de aliviar la situación de detenidos o personas sometidas a la justicia penal, mediante el funcionamiento de los juzgados de turno con personal interino".

Reiteró que mientras tanto, "el gobierno no ha escatimado esfuerzos y por distintos conductos y gestiones personales en Buenos Aires, ha tratado de lograr un tratamiento preferencial para el problema. Creemos que un despacho puede ser inmediato, siempre de acuerdo con el ritmo que mantenga la Secretaría de Hacienda, a cuyo frente se encuentra el licenciado Frigeri, precisamente uno de los autores de equiparación".

Informó además que a solicitud del gremio se le transmitió esa preocupación oficial y "es precisamente por esto que entendemos que este movimiento es inconsulto y sin respaldo de los distintos sectores de la opinión pública".

Entre esos sectores, mencionó el Colegio de Abogados de San Rafael y la Cámara de Comercio, Industria y Agricultura del mismo departamento, que solicitaron al interventor su mediación para la superación del conflicto. En respuesta a esas solicitudes y de acuerdo con lo dispuesto por el mandatario provincial, doctor Luis María Rodríguez, la Subsecretaría de Justicia envió notas a esas entidades en las que se informa sobre el envío del decreto-ley a Buenos Aires que "tiene dictamen favorable del Ministerio del Interior, Dirección de Provincias, y se encuentra en la Comisión Salarial que depende de la Secretaría de Hacienda, decisión que es de competencia exclusiva del citado organismo de Estado". Agregan esas notas que "sin perjuicio de ello la Intervención Federal ha reiterado —por distintos medios— su preocupación por un pronto despacho favorable; en el estado actual del problema los empleados aparecen en una actitud inconsulta efectivizando medidas de fuerza sin reparar en los perjuicios que ocasionan, por lo que se entiende que vuestro requerimiento debe ser dirigido al gremio, no existiendo en la emergencia ninguna responsabilidad del Estado. Es de hacer notar que esa equiparación tiene que estar sujeta a la aprobación de la Nación, que es quien va a proveer los fondos suficientes para satisfacer la demanda".

"La administración de justicia se encuentra seriamente afectada"

Ante la consulta de LOS ANDES sobre la situación creada por el conflicto que mantiene el personal de su dependencia, el presidente de la Suprema Corte de Justicia de Mendoza, doctor Ventura González, respondió en los siguientes términos:

—¿Cuál es el estado actual de las gestiones a su cargo para dar solución al conflicto planteado por el personal del Poder Judicial?

—La Suprema Corte de Justicia ha intervenido en el conflicto tratando de que se llegue a una solución satisfactoria del mismo, por medio de gestiones realizadas ante la Intervención Federal. Actualmente no existe gestión a mi cargo, por cuanto es de público conocimiento que éstas radican ante organismos nacionales.

—¿Se ha producido hasta la fecha alguna situación concreta que haya resultado perjudicial para la administración de justicia, ocasionada por las medidas de fuerza cumplidas por el personal?

—La administración de justicia en general se encuentra seriamente afectada por la paralización de los juicios civiles, laborales y de las causas penales. De haberse producido alguna situación concreta perjudicial, esta Corte no tiene conocimiento. La situación planteada exige el inmediato levantamiento del paro que realizan los empleados del Poder Judicial.

Suspenden actos del Día del Abogado por el conflicto judicial

El directorio del Colegio de Abogados de Mendoza emitió un comunicado en el que se refiere al "conflicto existente como consecuencia de las reclamaciones de los empleados judiciales, que ha producido una paralización total de las actividades tribunalicias".

En el texto se expresa que "profundamente preocupado por lo expresado, el directorio ha realizado gestiones ante el señor interventor de la Provincia, señor presidente de la Suprema Corte de Justicia, señor ministro de Gobierno y señor subsecretario de Justicia, a quienes destacó la gravedad de las consecuencias del conflicto, tanto para la sociedad que se ve privada de los beneficios de una función esencial del Estado, cual es la de administrar justicia, como para los colegas privados en los hechos de su fuente de trabajo. Que las autoridades entrevistadas han compartido dicha preocupación, expresando que habían agotado los recursos a su alcance y que la solución del problema dependía exclusivamente de las autoridades nacionales".

Se agrega que "sin perjuicio de ello y sin menoscabo de la justa remuneración a que tienen derecho los empleados judiciales, el directorio del Colegio de Abogados exhorta al Gobierno y a la Asociación Gremial de Empleados del Poder Judicial para que logren una solución que permita el normal funcionamiento de la administración de justicia, evitando así los graves daños que sufre la sociedad, cuyos integrantes se ven privados de la defensa de sus derechos. En este sentido el directorio del Colegio continuará realizando las gestiones necesarias para obtener la finalidad propuesta".

En el texto se señala por último: "En razón de todo ello, el directorio considera inapropiado en las actuales circunstancias realizar los actos programados para celebrar el Día del Abogado, razón por la cual los ha suspendido, con excepción del acto religioso consistente en la misa que se celebrará el día 29 de agosto a las 11 horas, en la capilla de María Inmaculada, ubicada en San Martín 147 y que estará a cargo del R.P. L. Moyano Llerena S.J."

Firman el comunicado la doctora Saquina Surballe y el doctor Angel Ferrer, secretaria y presidente, respectivamente, del Colegio de Abogados de Mendoza.

Exhortan a deponer medidas de fuerza

SAN RAFAEL. — Relacionado con las medidas de fuerzas dispuestas por el gremio de los Judiciales, que ha motivado una paralización de las tareas que afecta a la administración de Justicia, el Bloque de Abogados y Procuradores Peronistas de San Rafael ha dado la siguiente declaración: "1º) Que los gobiernos peronistas han legislado permanentemente en defensa de los derechos de los trabajadores; 2º) Que el proceso de reconstrucción y liberación exige de todos los ciudadanos el trabajo responsable para alcanzar las metas de grandeza nacional; 3º) Que la continuidad de las instituciones requiere de la moral ciudadana el ejercicio conciente de los derechos y la ausencia de actos que, directos o indirectos, tienden a quebrar el orden constitucional; 4º) Que el gobierno de Mendoza ha dado muestras de sensibilidad respecto al reclamo del gremio Judicial, al efectuar todas las gestiones útiles que entran en el ámbito de su esfera gubernativa, para dar una solución satisfactoria al problema planteado; 5º) Que atento a ello esta agrupación hace un llamado a la reflexión al gremio Judicial e invita a deponer la actitud de fuerza que a nadie beneficia".

Ha fallecido el ingeniero Daniel Ponce

Desde 1943 la figura de Daniel Alberto Ponce —nacido en Córdoba el 23 de mayo de 1910— fue ampliamente conocida en distintos ambientes de nuestro medio: universitarios, culturales, deportivos, de administración pública. Había motivos para ello. Dotado de una personalidad generosa y auténticamente humana, supo establecer un diálogo permanente con los demás, a quienes hizo llegar su sentido de la amistad y de la camaradería. En ese aspecto el recuerdo de quienes lo conocieron coincide en señalar un rasgo prominente: la capacidad para crear sentimientos sólidos y duraderos. Fue un hombre que desde muy joven evidenció un sólido respeto por sus semejantes y tal vez ahí radica la explicación de una filosofía sustentada en principios sencillos pero siempre vigentes, como el amor a la vida y a las cosas que nos aferran a ella.

Cursó estudios primarios en el Colegio Lasalle de Córdoba. Ingresó luego a la Escuela Naval, de la que egresó como ingeniero mecánico con el rango de alférez de navío. En 1943 llegó a Mendoza y se desempeñó en Yacimientos Petrolíferos Fiscales: seis años más tarde fue designado titular de la Divisional local de Agua y Energía. Paralelamente ejerció la docencia como profesor en la Facultad de Ingeniería en Petróleos, de la Universidad Nacional de Cuyo, entre 1945 y 1963.

En 1948 contrajo enlace con Margarita Moscatelli. Una vez que se acogió a los beneficios de la jubilación, se dedicó por entero a la agricultura, aunque sin desvincularse totalmente de su vida social, sobre todo de las actividades como socio de los clubes Gimnasia y Esgrima y Español, en los que se constituyó en verdadero animador de veladas inolvidables.

Al formular declaraciones para este diario, Susana Nile Palumbo, candidata a la presidencia de la SADE, filial Mendoza, de la única lista que concurre a los comicios, junto a Juan Jorge Molinelli, actual presidente que ahora es postulado para el cargo de vicepresidente.

Elegirá autoridades la Sociedad de Escritores

La Junta Electoral nombrada por la Sociedad Argentina de Escritores —filial Mendoza—, constituida por el doctor Raimundo Fares, el ingeniero Federico Alvarez Rojas y la doctora Ylia Ada Porta, ha resuelto que las elecciones de autoridades para el período 1975-77 se realicen el sábado próximo de 16 a 18 en el Círculo de Periodistas, Godoy Cruz 166, de esta ciudad.

Fue oficializada una sola lista de candidatos, integrada de la siguiente manera: presidente, Susana Nile Palumbo; vicepresidente, Juan Jorge Molinelli; secretaria general, Celia Luquez; secretario, Miguel González; prosecretario, Juan José Sota; tesorera, Bella Fanelli; protesorero, Ernesto Cipriani; vocales titulares, Ricardo Tudela Antonio Fernández Pérez, Rosa Antonietti Filippini, María Gatani y Manuel Núñez Callejas; vocales suplentes: Andrés Cáceres, Néstor Lemos, Teresa Gómez Sáa, Ibis Aguirre y Alfredo Nomi; revisores de cuentas titulares, Walter Ravanelli y Ramón Furlano; revisora de cuentas suplente, Alicia de Lemos.

La junta electoral decidió que, a pesar de haberse presentado lista única, los comicios deben realizarse en la forma dispuesta y el voto será obligatorio.

La nueva comisión directiva entrará en posesión del cargo en un acto que se realizará el 15 de setiembre.

Para las elecciones en el orden nacional, actuará la misma junta. Estos otros comicios se llevarán a cabo el sábado 27 de setiembre en el mismo local y horario que se realiza la elección de la filial.

La actividad desarrollada. — Juan Jorge Molinelli, presidente de la filial durante los dos últimos períodos, visitó este diario en compañía de la candidata a sucederlo en el cargo, la licenciada Palumbo. En esa oportunidad ambos formularon declaraciones.

El señor Molinelli expresó: "Detallar las actividades desarrolladas sería una repetición innecesaria de lo que fuera dado a publicidad por intermedio de tan informativo diario como LOS ANDES y que, semana tras semana, apareciera en la página literaria.

"Quiero decir que la labor realizada fue una labor de equipo, en conjunto, en la que me acompañaron con eficacia desde la vicepresidenta, secretarias y prosecretario, hasta los vocales.

"Realizamos numerosas presentaciones de libros, recitales, conferencias, exposiciones y venta del libro mendocino, certámenes literarios, poemas ilustrados y todo lo concerniente al movimiento intenso de una filial como la nuestra. No olvidamos celebrar cada año el Día del Escritor. Hablando en plural, debemos destacar dos ejemplos entre los muchos: en 1973 realizamos en el mes del escritor, catorce actos culturales, y en 1974 trece, también agrupados en la primera quincena de junio. Los referidos trabajos en pro de la cultura se fueron realizando semanas tras semanas, meses tras meses, sin interrupción; con entusiasmo, con fe y espíritu de entrega.

"Por nuestra tribuna —más bien cátedra—, desfilaron destacados conferencistas de Mendoza como Raymundo Fares, Federico Alvarez Rojas, Celia Luquez, Jorge I. Segura, Marcelo Santángelo, Dardo Olguín, Antonio Fernández Pérez, Susana Nile Palumbo, Lila L'Ocombre de Ayles, Amelia Otón de Oña Sola, Nilda Díaz Pessina, Alicia Rouqueau de Lemos, Yolanda Garay Montalto, Américo Calí y José Miguel Aranda.

"Por mi parte, en mi calidad de presidente, y tratando de dar preferencia a destacados escritores, presenté varios libros y actué en conferencias que creo pudieron interesar.

"De otros lugares han llegado a dar conferencias excelentes y conocidos escritores, verbigracia de San Juan, el historiador Arias Luna; de Córdoba (Río Cuarto), Carlos Guevara; de Buenos Aires, el joven escritor Corvadlo, que habló sobre el libro "Cámara del Silencio". De la Capital Federal, con motivo del merecido homenaje al eximio poeta Jorge Ramponi vinieron Bernardo Canal Feijóo, José Isaacson y la presidenta de la SADE central, María de Villarino. También del mismo lugar, el doctor Gancia Flores, que habló sobre temas relacionados a la provincia de San Luis.

"Debo agregar, por último, que a los cientos de actos culturales, hay que sumar la fundación del Taller Literario de la SADE, cuya primera directora mereció ser la señora María Gatani, que con su esfuerzo personal y eficacia fue la fundadora del Taller.

"Tanto los de la comisión directiva que me acompañaron, como yo, hemos realizado un esfuerzo continuo en bien de la provincia de Mendoza y hemos despertado eco en el orden nacional.

"En especial, todos en conjunto, hemos realizado con amor, una labor excepcional en el sentido de unir definitivamente a los escritores de nuestra provincia".

Planes para el nuevo período. — La licenciada Susana Nile Palumbo manifestó que el plan de los integrantes de la lista única que ella encabeza puede resumirse del siguiente modo:

"La labor de la Sociedad Argentina de Escritores durante la presidencia de Juan Jorge Molinelli ha sido muy intensa y encomiable. De mi parte, trataré de que no decaiga ese ritmo. Para lograrlo, confío en el valioso aporte de la comisión directiva y de los que serán mis dos colaboradores inmediatos: el vicepresidente, señor Molinelli, cuya eficiente actuación se conoce, y la secretaria general, profesora Celia Luquez, quien siempre se ha destacado por su extraordinaria capacidad.

"Respecto a la acción futura hemos planteado:

"En lo cultural: Perfeccionar los sistemas de evaluación en los concursos literarios. Ceder la cátedra de la SADE a los elementos más valiosos de nuestro medio, para que desarrollen temas de su especialidad. Continuar con los recitales y conferencias destinados a hacer conocer a los autores mendocinos.

"En lo societario: Fortalecer los vínculos entre los asociados y simpatizantes, especialmente con los residentes en la ciudad de San Rafael (por ser un centro cultural importante). Procurar la incorporación de algunos elementos de gran valía que aún no han ingresado a la filial y alentar la de los autores noveles más promisorios. Estrechar vínculos con las demás instituciones culturales.

"En lo profesional: Promover a los autores locales. Solicitar la inclusión del estudio de vida y obra de los mismos en los programas de literatura de los colegios secundarios de la Provincia y de la Universidad Nacional de Cuyo. Promover la difusión de sus libros e intensificar la venta de los mismos, tarea ya iniciada por la Federación Mendocina de Entidades Culturales que se paralizó por causas ajenas a su voluntad. Invitar a todos los autores noveles y consagrados a presentar sus libros por intermedio de la filial. Igualmente respecto a los escritores de otras provincias.

"En lo social: Gestionar un sistema de precios económicos para la adquisición de material indispensable para el escritor (librería y papelería)".

Políticas

Unión Cívica Radical

Comité Godoy Cruz. — En la fecha se reunirá el comité departamental de Godoy Cruz con el presidente del comité provincia, doctor Alberto R. Day, a fin de acordar la futura actividad partidaria.

Partido Popular Cristiano

Reunión. — La Junta Provincial informó que esta noche a las 20.30 celebrará reunión en la sede partidaria de calle San Lorenzo 755, ciudad. En su transcurso, los miembros de las distintas comisiones informarán sobre problemas de orden local y sobre temas internos y de actualidad.

Plenario docente levantó las medidas de fuerza

Ratificaron disposiciones de CTERA

Con la participación de 449 delegados en representación de 247 escuelas de la provincia, sesionó ayer el plenario de SUTE, que luego de seis horas de deliberaciones, resolvió reconsiderar las medidas de fuerza que se habían dispuesto en apoyo del reclamo de un programa reivindicativo mínimo de 9 puntos, a los que el gobierno dio respuesta; ratificar las disposiciones de CTERA, que de acuerdo con el último confederal, estableció una espera hasta el 10 de setiembre y si hasta esa fecha no se ha dado respuesta concreta sobre el régimen previsional y la aplicación de los 6.345 pesos, realizar paros de 48 horas, 72 y 72, sucesivamente, en las tres semanas siguientes.

El mandato que llevarán los delegados, por Mendoza, ante CTERA —según se resolvió—, será ratificar las medidas dispuestas por el confederal anterior si es que antes no se han dado las soluciones.

Por último, al analizarse si se adoptaba o no un nuevo plan de acción directa, ya que dejar sin efecto los paros provinciales de 48 horas, significaba sólo desechar esa modalidad específica, se pronunció por medidas de fuerza, una escuela de San Rafael, que proponía un paro de 24 horas hoy, otro de 48, el 2 y 3 de setiembre y si no había soluciones concretas en cuanto a las firmas de los decretos de régimen previsional y aumento salarial, otro paro de 48 horas para el 9 y 10 del mismo mes. La propuesta fue rechazada por 287 votos contra 125.

Informe de comisión

La sesión plenaria se inició con informes de la comisión directiva sobre la actuación de la conducción y las respuestas dadas por el gobierno a los 9 puntos del programa mínimo reinvindicativo, que comprendía: la determinación de fechas por parte de la Mesa Calificadora de Méritos para concreción de traslados y concursos posteriores; titularización en la enseñanza media; régimen previsional; situación del personal de partidas de limpieza; determinación de salarios para celadores; previsionales salariales para docentes de enseñanza privada y participación gremial en el proyecto de creación de la Dirección de Enseñanza Privada; instrumentación del régimen salarial ($ 6.345); clasificación de escuelas por zonas y Ley de Educación.

La comisión directiva dio a conocer las respuestas oficiales —que ya han sido publicadas en su oportunidad— y señaló que en la evaluación realizada por la conducción gremial "son muy positivas, ya que el magisterio mendocino vuelve a colocarse en situación de privilegio en relación con las entidades docentes de otras provincias, como el caso de San Juan y Santa Fe, que ahora están en conflicto".

La evaluación —dijo Marcos Garcetti, secretario general del SUTE— se ha hecho teniendo en cuenta que los problemas que quedan por solucionar son pequeños, y también la capacidad de maniobra del gobierno provincial para lograr soluciones para el sector.

Por comisión se destacó especialmente la actuación del ministro de Educación y Cultura de la Provincia, profesor Dardo Salomón Olguín, en la comisión que estudió el régimen previsional, quien defendió la posición del magisterio mendocino.

Tras satisfacerse algunas consultas de los asambleístas, a las 17.10, el plenario aprobó el informe de la conducción.

A continuación, por unanimidad, se aprobó la autorización que la comisión directiva dio a los representantes gremiales en las distintas comisiones y directivos y docentes que participaron en la restauración de edificios escolares, para trabajar los días de huelga del 19 y 20 de agosto, sin firma del libro de asistencia.

Reconsideración de las medidas

Acto seguido comenzó el debate sobre si se reconsideraban o no las medidas de fuerza de 48 horas. Las dos posiciones de los asambleístas fueron a continuar con los paros por considerar que las soluciones a algunos de los puntos no estaban aún firmadas; b) Por cesar en el plan de acción directa, por estimar que lo que se había conseguido respondía a los requerimientos de SUTE de acuerdo con el programa de 9 puntos.

En esta parte del debate se aludió, en oportunidades, a la actual situación de nuestro país.

La votación fue de la siguiente manera: con el ticket Nº 1 por reconsiderar las medidas (dejarlas sin efecto) y con el Nº 2 por no reconsiderar. El resultado fue de 339 y 100 votos respectivamente.

Ratificación para acción de CTERA

Luego, se inició otro debate en relación a si se ratificaban o no las medidas dispuestas por CTERA, si hasta el 10 de setiembre no había respuesta concreta del gobierno nacional. Este fue breve y se pasó de inmediato a votación: con el ticket Nº 3 se votó por ratificar las medidas (295 votos) y con el Nº 4, por no acatar (136 votos).

Rechazan paros

En la última parte del debate, que también fue corto se analizó si había motivaciones y necesidad o no de emprender otro plan de lucha en remplazo del que se dejó sin efecto en la primera votación.

Hubo varias consideraciones por parte de los asambleístas, especialmente referidas a la situación de los docentes remplazantes, y se presentó sólo una moción, por medidas de fuerza propuesta por una representante de una escuela de San Rafael. Con el ticket Nº 5, que obtuvo 125 votos, se votó el apoyo a los paros, y con el Nº 6 que obtuvo 287 se rechazó tal proposición.

Día del Maestro: jornada gremial

Antes de la última votación, y ante el pedido de un asambleísta de concurrir masivamente a la celebración del Día del Maestro, el 11 de setiembre, la Secretaría de Cultura y Acción Social del SUTE, señora Josefina Orozco de Muñoz, informó sobre el programa de actos y señaló: "No sólo debemos festejar ese día por ser el nuestro sino también como una jornada gremial, ya que se ha conseguido la institucionalización del SUTE. Es necesario en este país donde estamos enfermos de falta de fe y de optimismo, demostrar que tenemos la misma fuerza espiritual que nos ha dado la vigencia que tenemos, y que se traduce en más de 10.000 fichas de afiliados". Por ello pidió la presencia masiva del magisterio y destacó que hasta el 7 de setiembre se da plazo para hacer las reservas para el almuerzo, cuyos gastos correrán en su mayor proporción, por parte del SUTE.

En cuanto al acto en plaza Sarmiento o en un teatro cerrado —informó— existe una invitación del gobierno escolar para que se realice en forma conjunta con los docentes nacionales, ya que es el día de todos los maestros.

A las 20 se dio por cerrada la sesión plenaria.

Se pagará hoy al personal del Poder Judicial

Hoy, en el horario de 17.30 a 19.30, se hará efectivo el sueldo correspondiente al corriente mes, a los magistrados, funcionarios y personal de la administración de justicia. Así lo hizo saber la Suprema Corte de Justicia, en un comunicado.

ACEROTUB CUYO S.A.
CHAPA DE HIERRO
TODAS LAS MEDIDAS
Carril Cervantes 2330 - Godoy Cruz
Teléf. 221569 - 225101
26|8|F|28|8|A|D

FONDO CUYANO
INFORMA CON SEGURIDAD
RENDIMIENTO DE ULTIMO CUATRIMESTRE
COTIZACION CUOTA PARTE
20-4-1975 ... $ 1,3000
20-8-1975 ... $ 1,7160
Valorización de la Cuota Parte 32%
Equivalente al 8% Mensual o sea
96 % ANUAL
En el mismo lapso el índice de valor de las Acciones de la Bolsa de Comercio de Buenos Aires bajó del 3,245 al 2,938 o sea 9,46%
coinpro
COMPAÑIA FINANCIERA S.A.
Casa Matriz: Sarmiento 220 - Mendoza
Tel. 291815 y 245575
28|8|F|86847|29|8

TRACTOR VIÑATERO: COMO MUESTRA, 20.000 UNIDADES.

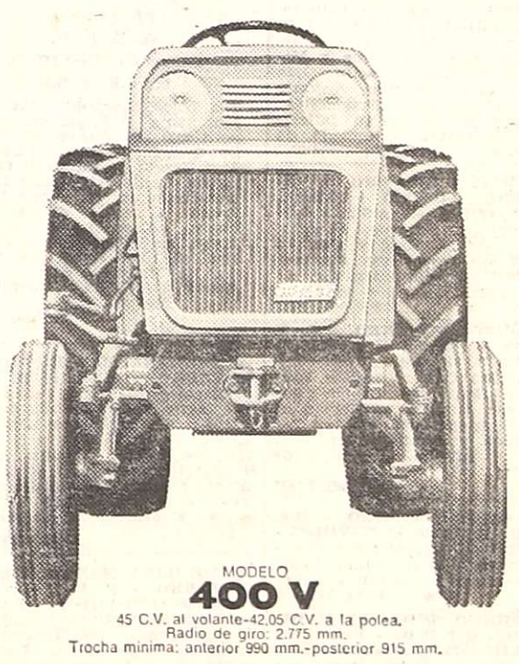

MODELO 400 V
45 C.V. al volante-42,05 C.V. a la polea.
Radio de giro: 2.775 mm.
Trocha mínima: anterior 990 mm.-posterior 915 mm.

Hay 100.000 tractores Fiat en actividad.
20.000 operan en los viñedos.
Demuestran que son tractores económicos y efectivos.
Logran el más alto rendimiento por unidad de superficie.
Cuando necesitan atención, los servicios de nuestras empresas concesionarias se movilizan rápidamente.
Asistimos a los tractores en nuestros talleres o en el lugar de trabajo.
Para proporcionar todas las ventajas de un buen tractor y de una asistencia casi perfecta, no se puede improvisar.
Fiat y nosotros necesitamos 20 años de intensa dedicación.
FIAT con sensatez

Los Concesionarios Fiat Tractores
TRACTOESTE S.A.
Concesionaria Fiat Tractores
Boulogne Sur Mer 454 - San Martín (Mendoza)

COMO en las GRANDES CAPITALES

También en Mza. puede velar sus deudos en salas velatorias que "Cochería San Martín" De J. LONA E HIJOS. Dispone con servicios fúnebres completos "nueva modalidad en sepelios". San Martín 437, Ciudad. Teléfonos 242359 y 291418. - ATENCION PERMANENTE.
28|8|F|86772|31|8|A

AVISOS FUNEBRES

SEPELIOS

✝

MARIA TERESA VIDELA DE VILCHES

Q.E.P.D.

Falleció el 27-VIII-1975

Sus hijos: Ernesto Guiraldes, Martha Guiraldes de Semorile y María Estela Guiraldes de Moyano; hijos políticos: Adolfo Semorile y Josefina Acevedo; hermanos: Matilde Videla de Gatica, Juan de Dios Gatica, Idalina Sosa de Videla, Manuel Vilches e Isolina Guiraldes de Vilches, participan su fallecimiento e invitan al sepelio que se efectuará hoy a las 11 en el cementerio de la capital. Casa de duelo: Luzuriaga 249, Cdad. Se ruega no enviar ofrendas florales y destinar su importe a los niños huérfanos.
28|8|C|807|28|8

✝ **MARIA TERESA VIDELA BOURGUET DE VILCHES. - Q.E.P.D.- Falleció el 27-VIII-75.** Sus hermanos: Juan de Dios Gatica y Matilde Videla Bourguet de Gatica; sobrinos: Juan E. Gatica y Elena Cabout, Francisco A. Punta y Matilde Gatica, Héctor Bustos Morán, Carlos Schlached y María Eugenia Gatica y sobrinos nietos, participan su fallecimiento e invitan al sepelio de sus restos hoy a las 11 hs. en el cementerio de la capital.
28|8|C|768|28|8

✝ **MARIA TERESA VIDELA DE VILCHES. - Q. E. P. D. - Falleció el 27 - VIII - 1975.** Sus nietos: Antonio Rossi, Ana María Semorile de Rossi, Silvia Estela y Susana Alicia Moyano Guiraldes, Patricia Teresita, María Angelina, Ernesto y Estela Ines Guiraldes; su bisnieto: Pablo Antonio Rossi, participan el fallecimiento de su querida abuelita e invitan al sepelio de sus restos.
28|8|C|807|28|8

✝ **MARIA TERESA VIDELA DE VILCHES. - Q. E. P. D. - Falleció el 27 - VIII - 1975.** Salvador Carlos Laría y Flia., Hilda Moyano de Montoto y Flia., Osvaldo Fernando Moyano y Flia., y Armando Moyano Figueroa y Flia., participan con hondo pesar su fallecimiento e invitan al sepelio de sus restos.
28|8|C|837|28|8

✝ **MARIA TERESA VIDELA DE VILCHES. - Q.E.P.D. - Falleció el 27-VIII-75.** - El inspector técnico, señor Bruno Villegas personal directivo, docente, especial, de servicio y comisiones periescolares de la Escuela Nº 61 "República del Perú", participan con profundo pesar el fallecimiento de la señora madre de la vicedirectora señora María E. G. de Moyano e invitan al sepelio de sus restos.
28|8|F|86972|28|8

✝ **MARIA TERESA VIDELA DE VILCHES. - Q.E.P.D. - Falleció el 27-VIII-75.** - Manuel López y flia., participan con pesar su fallecimiento e invitan al sepelio de sus restos.
28|8|C|77|28|8

✝ **MARIA TERESA VIDELA DE VILCHES. Q.E.P.D. - Falleció el 27-VIII-75.** - El Club de la Escuela Nº 61, República del Perú participa con hondo pesar el fallecimiento de la Sra., madre de su asesora Sra., María Estela Guiraldes de Moyano y que sus restos serán inhumados en el día de hoy.
28|8|C|851|28|8

✝ **MARIA TERESA VIDELA DE VILCHES, Q.E.P.D. - Falleció el 27-VIII-75.** - Manuel Vilches e Isolina Guiraldes de Vilches, Carmen Alicia Vilches Guiraldes, Antonio Vilches Guiraldes y flia, Manuel Vilches Guiraldes y flia., Bruno Baselli y flia., participan con gran pesar su fallecimiento.
28|8|C|845|28|8

✝

ANTONIO SEBASTIAN FONTES

Q. E. P. D.

Falleció el 27-VIII-1975

Su esposa: Remedios Ortiz de Fontes; sus hijos: María, Agustín, Soledad y Olga; hijos políticos: Bruferio, Filomena, Pedro y Emilio; nietos, bisnietos y demás familiares, participan con pesar su fallecimiento e invitan al sepelio de sus restos en el cementerio de Godoy Cruz, hoy a las 17 hs. Casa de duelo: Mitre 33, Godoy Cruz. Servicio: Cochería Juan Alarcón e Hijos. G. Cruz.
28|8|F|84646|28|8

✝ **ANTONIO SEBASTIAN FONTES - Q.E.P.D. - Falleció el 27-VIII-75** - Sus nietos: Leonor, Elba y Alicia Lazarini, Aldo Quintana, Pedro Maugeri, sus bisnietos: Daniel y Lucía Inés Quintana, Eduardo Javier y Gabriela Maugeri, participan con profundo dolor su fallecimiento e invitan al sepelio de sus restos.
28|8|F|84647|28|8

✝ **SEBASTIAN FONTES. - Q. E. P. D. - Falleció el 27-VIII-75.** Su nieta: Margarita Prospitti y esposo, participan su fallecimiento e invitan al sepelio de sus restos.
28|8|C|874|28|8

✝ **SEBASTIAN FONTES. - Q. E. P. D. - Falleció el 27-VIII-75.** Sus nietos: Norberto Ruffolo y Sra., participan su fallecimiento e invitan al sepelio de sus restos.
28|8|C|875|28|8

✝ **ANTONIO SEBASTIAN FONTES - Q.E.P.D. - Falleció el 27-VIII-1975** - Loreto Prospitti y familia, participan el fallecimiento del padre de su hijo político Tito, e invitan al sepelio de sus restos.
28|8|F|82386|28|8

✝ **ANTONIO SEBASTIAN FONTES - Q.E.P.D. - Falleció el 27-VIII-1975** - José Antonio Mottes y familia, Pedro Antonio Mottes y Antonia y Teresa Montort, participan con pesar el fallecimiento de su vecino y dilecto amigo.
28|8|F|84648|28|8

✝ **ANTONIO SEBASTIAN FONTES - Q.E.P.D. - Falleció el 27-VIII-1975** - Orlando Mariotti y señora, Raúl Frigerio y señora, Jorge Mariotti y señora, participan su fallecimiento e invitan al sepelio de sus restos.
28|7|F|84649|28|8

✝ **ANTONIO SEBASTIAN FONTES - Q.E.P.D. - Falleció el 27-VIII-1975** - Luis Dottori y familia, Joaquín Castagnolo y familia, Juan Dottori y familia y Anita Filorizi de Dottori e hijo, participan con pesar su fallecimiento.
28|8|F|84650|28|8

✝ **ANTONIO SEBASTIAN FONTES - Q.E.P.D. - Falleció el 27-VIII-1975** - Compañeros de trabajo de la central eléctrica Las Catitas, participan el fallecimiento del suegro de su compañero Julio, e invitan al sepelio de sus restos.
28|8|F|888|28|8

✝ **ANTONIO SEBASTIAN FONTES - Q.E.P.D. - Falleció el 27-VIII-1975** - Guillermo Pipitone y familia, Pedro Olivares y familia, José Carlos Sepúlveda y familia, Abel Olivares y familia y Pedro Agua y familia, participan con pesar su fallecimiento e invitan al sepelio de sus restos.
28|8|C|889|28|8

✝ **SEBASTIAN FONTES. - Q. E. P. D. - Falleció el 27-VIII-75.** Ana de Aguado y Flia., María de Sánchez y Flia., Eliseo Correa y Flia., participan con profundo dolor el fallecimiento de su amigo e invitan al sepelio de sus restos.
28|8|C|866|28|

✝ **SEBASTIAN FONTES. - Q. E. P. D. - Falleció el 27-VIII-75.** Pedro Prospitti y Flia., participan su fallecimiento e invitan al sepelio de sus restos.
28|8|C|874|28|8

✝

DOMINGO VAZQUEZ

Q.E.P.D.

Falleció el 27-VIII-1975

C.A.S.R. y B.P.

Su esposa: Fátima Hidalgo; sus hijos: Herminia, Dario, Joaquín y Hugo; hijos políticos: Pedro Alvarado, Rosa Herrera, Josefa Fernández y Ester Cinquemani; hermanos: María, Elvira, Juan, Francisca, Lidia, Guillermo y José; nietos: Iris, Pedro, Marcelo, Eduardo, Gerardo, Rossana, Rubén, Hugo y Gustavo; nietos políticos: Salvador Bafumo y Mirta Gutiérrez; bisnietos: Cecilia y Germán; hermanos políticos, primos, sobrinos y demás deudos, participan su fallecimiento e invitan al sepelio hoy a las 17 cementerio de Guaymallén. Casa mortuoria: López de Gomara 954, Villa Nueva, Guay. Servicio: Casa Flores, Villa Nueva, Boschín Hnos. S.R.L.
28|8|F|86976|28|8

✝ **DOMINGO VAZQUEZ. - Q. E. P. D. - Falleció el 27-VIII-75.** Su hermana: Francisca Vázquez; su hermano político: Enrique Echecoln; sus sobrinas, Matilde E. de Rimola, Mari E. de Porcari; sus sobrinos políticos: Oscar Rimola y Antonio Porcari, participan con profundo dolor su fallecimiento e invitan al sepelio de sus restos.
28|8|C|792|28|8

✝ **DOMINGO VAZQUEZ. - Q.E.P. D. - Falleció el 27-VIII-75.** - La Asociación Argentina de Telegrafistas, Radio Telegrafistas y Afines, Seccional Mendoza (A.A. T.R.A.), participa con pesar el fallecimiento del Sr. padre de su afiliado Arnulfo Vázquez e invita al sepelio de sus restos.
28|8|F|82366|28|8

✝ **DOMINGO VAZQUEZ. - Q.E.P. D. - Falleció el 27-VIII-75.** - Laureano Humberto Silva, Orlando Domingo Arce, Aurelio L. Alvarado, Mario Fulgencio Diez, Aldo E. Armando, María H. Ramponi y Antonia A. de Ramponi, y sus respectivas familias, participan su fallecimiento e invitan al sepelio de sus restos.
28|8|F|82368|28|8

✝ **DOMINGO VAZQUEZ. - Q.E.P. D. - Falleció el 27-VIII-75.** - Ricardo Rosales y flia., Luis Vicente Mancuso y flia., Ovidio Antonio Maiale y flia., participan con dolor el fallecimiento del abuelito de su gran amigo Pedro Alvarado e invitan al sepelio de sus restos.
28|8|F|82368|28|8

✝ **DOMINGO VAZQUEZ. - Q.E.P. D. - Falleció el 27-VIII-75.** - Domingo Persia, Juan Biondo, Luis Rosso, Rodolfo Rosso, Félix Nallin, Amado Gosiani, Miguel Gil, Juan Monteverde, Mercedes E. de Vileta, Roberto Sartorio, Horacio Muñoz, Simón Abdala, Filomeno Garro, Tomasa de Sarmiento y sus respectivas familias, participan el fallecimiento de su vecino y amigo e invitan al sepelio de sus restos.
28|8|F|82368|28|8

✝ **DOMINGO VAZQUEZ. - Q.E.P. D. - Falleció el 27-VIII-75.** - Pablo Gómez y flia., Luis Demigueli y flia., participan con profundo dolor su fallecimiento e invitan al sepelio de sus restos.
28|8|F|82368|28|8

✝

DOMINGO DIONISIO NAVARRO

Q. E. P. D.

Falleció el 27-VIII-1975.

C. A. S. R. y B. P.

Su desconsolada esposa: Carmen Matilla, sus hijos: Arcelis, José y Carmen, hijos políticos: Humberto Conti, María Costella y Alfredo Espinoza, hermanas: Ramona N. Vda. de Villalón y Genoveva, hermanos políticos: José, Luis, Ramona y Magdalena Matilla, Petrona F. Vda. de Matilla, Josefa Allegretti y Pedro Stampanoni, nietos: Orlando, Cristina y Susana Conti, Pedro y José Navarro, Alfredo Héctor y Marcela Espinosa, bisnieto: Flavio Orlando Conti, sobrinos y demás deudos, participan su fallecimiento e invitan al sepelio de sus restos al cementerio de Maipú, hoy, a las 10.30 hs., casa mortuoria: Hipólito Yrigoyen 3582, Villa Nueva, Barrio Gomensoro, Guaymallén. Servicio cochería Timonieri, Calderón y López.
28|8|F|82383|28|8

✝ **DOMINGO NAVARRO - Q.E.P. D. - Falleció el 27-VIII-75.** - Su hermana: Ramona Navarro Vda. de Villalón, sobrinos, José Soriano y Josefina Rosa Villalón, Emilio Villalón y Coca (a), José Esteban Villalón y Rosa Bonbadre, Horacio Domínguez y Aracelis Villalón, Raúl Osvaldo Sosa y Mercedes Villalón (a), Santiago Sisti y Virginia Villalón, participan su fallecimiento e invitan al sepelio de sus restos.
28|8|F|82369|28|8

✝ **DOMINGO DIONISIO NAVARRO. - Q.E.P.D. - Falleció el 27-VIII-75. - C.A.S.R. y B.P.** Sus sobrinos: María García de Tarifa, Francisco, Enrique y Miguel García, Carlos Tarifa, Olga Moyano, Josefa Iatrino, Antonia Rosales y sus respectivas Flias., participan con dolor su fallecimiento e invitan al sepelio de sus restos.
28|8|F|82384|28|

✝ **DOMINGO DIONISIO NAVARRO. - Q.E.P.D. - Falleció el 27-VIII-75. - C.A.S.R. y B.P.** Sus sobrinos: Enrique, Aracelis, Antonio, Juana, Raúl y Carmen Nieto y sus respectivas familias, participan su fallecimiento e invitan al sepelio de sus restos.
28|8|F|82384|28|8

✝ **DOMINGO NAVARRO. - Q. E. P. D. - Falleció el 27-VIII-75.** María B. de Conti; Luis Coulon Augusto Conti; Evaristo Fontán; José Conti; Mario Puca y sus respectivas familias participan el fallecimiento del padre de su hija política y hermana política Araceli e invitan al sepelio de sus restos,
28|8|F|86934|28|8

✝ **DOMINGO NAVARRO. - Q.E. P. D. - Falleció el 27-VIII-75.** - Miguel S. Gremoliche y familia, participan el fallecimiento de su gran amigo e invitan al sepelio de sus restos.
28|8|C|747|28|8

✝ **DOMINGO DIONISIO NAVARRO - Q.E.P.D. - Falleció el 27-VIII-1975.** - Francisco Hugo Giordano y flia., participan con hondo sentimiento el fallecimiento del padre del señor José Navarro y padre político de don Humberto Conti, e invitan al sepelio de sus restos.
28|8|F|86830|28|8

✝ **DOMINGO DIONISIO NAVARRO - Q.E.P.D. - Falleció el 27-VIII-1975.** - El directorio de Autogom S. A., participa con profundo pesar el fallecimiento del padre del señor José Navarro, administrador de las propiedades rurales de la firma, e invita al sepelio de sus restos.
28|8|F|86830|28|8

✝ **DOMINGO DIONISIO NAVARRO - Q.E.P.D. - Falleció el 27-VIII-1975.** - El directorio de Autogom S. A., participa con profundo pesar el fallecimiento del padre político de su presidente, don Humberto Conti, e invita al sepelio de sus restos.
28|8|F|86830|28|8

✝ **DOMINGO DIONISIO NAVARRO - Q.E.P.D. - Falleció el 27-VIII-1975.** - Vicente Pedro Giordano y flia., participan con dolor el fallecimiento del padre del señor José Navarro y padre político de don Humberto Conti e invitan al sepelio de sus restos.
28|8|F|86830|28|8

✝ **DOMINGO NAVARRO. - Q. E. P. D. - Falleció el 27-VIII-75.** María B. de Conti; Luis Coulon Augusto Conti; Evaristo Fontán; José Conti; Mario Puca y sus respectivas familias participan el fallecimiento del padre de su hija política y hermana política Araceli e invitan al sepelio de sus restos,
28|8|F|86934|28|8

✝ **DOMINGO NAVARRO. - Q.E. P. D. - Falleció el 27-VIII-75.** - Miguel S. Gremoliche y familia, participan el fallecimiento de su gran amigo e invitan al sepelio de sus restos.
28|8|C|747|28|8

✝ **DOMINGO DIONISIO NAVARRO - Q.E.P.D. - Falleció el 27-VIII-1975.** - Francisco Hugo Giordano y flia., participan con hondo sentimiento el fallecimiento del padre del señor José Navarro y padre político de don Humberto Conti, e invitan al sepelio de sus restos.
28|8|F|86830|28|8

✝ **DOMINGO DIONISIO NAVARRO - Q.E.P.D. - Falleció el 27-VIII-1975.** - El directorio de Autogom S. A., participa con profundo pesar el fallecimiento del padre del señor José Navarro, administrador de las propiedades rurales de la firma, e invita al sepelio de sus restos.
28|8|F|86830|28|8

✝ **DOMINGO DIONISIO NAVARRO - Q.E.P.D. - Falleció el 27-VIII-1975.** - El directorio de Autogom S. A., participa con profundo pesar el fallecimiento del padre político de su presidente, don Humberto Conti, e invita al sepelio de sus restos.
28|8|F|86830|28|8

✝ **DOMINGO DIONISIO NAVARRO - Q.E.P.D. - Falleció el 27-VIII-1975.** - Vicente Pedro Giordano y flia., participan con dolor el fallecimiento del padre del señor José Navarro y padre político de don Humberto Conti e invitan al sepelio de sus restos.
28|8|F|86830|28|8

✝ **DOMINGO NAVARRO. - Q. E. P. D. - Falleció el 27-VIII-75.** - Personal de División Teneduría de Libros de Bga. y Viñedos Giol, participa el fallecimiento del padre político de su jefe Sr. Alfredo Espinoza
28|8|C|824|28|8

✝ **DOMINGO NAVARRO. - Q.E. P.D. - Falleció el 27-VIII-75.** - Personal jerarquizado y empleados de Sub Gerencia Contable y Dptos. Estados Patrimoniales, Programación de Pagos, Conciliación de Cuentas y Costos de Bgas. y Vdos. Giol, participan el fallecimiento del padre político de su colaborador Sr. Alfredo Espinoza.
28|8|C|823|28|8

✝ **DOMINGO DIONISIO NAVARRO. - Q.E.P.D. - Falleció el 27-VIII-75.** - C.A.S.R. y B.P. Alumnas de la Academia de Tejido, participan con profundo dolor el fallecimiento del padre de su distinguida profesora Sra. Carmen Navarro de Espinoza e invitan al sepelio de sus restos
28|8|F|82384|2

✝ **EMMA IRENE VAQUIE DE SOSA. - Q. E. P. D. - Falleció el 27-VIII-1975.** - C. A. S. R. y B. P. - Sus hijos Jesús Sigberto Sosa Vaquié, Emma Alcira Sosa Vaquié de Driollet, Gastón Driollet Lasplur, sus nietos: Gastón, Martín Fernando y Ramiro Driollet Sosa Vaquié; sus hermanos, Eva Bettina Vaquié de Rossi, Consuelo Vaquié de Ponce y Agustín Vaquié, Helena, Videla de Vaquié, sobrinos, primos y demás familiares participan con pesar su fallecimiento y que sus restos serán inhumados hoy a las 10 hs., en el cementerio de San Carlos de Bariloche. Casa de duelo: Escuela de Instrucción Andina, Km. 9, casa 1 San Carlos de Bariloche, Río Negro.
28|8|C|701|28|8

✝ **EMMA IRENE VAQUIE DE SOSA. - Q.E.P.D. - Falleció cristianamente el día 27-VIII-1975.** - María Pettignano y familia, participan su fallecimiento.
28|8|C|700|28|8

✝

JOSE VICTOR ACEVEDO

Q. E. P. D.

Falleció el 27-VIII-75

Su desconsolada esposa: Agueda Antonia Rollan de Acevedo; sus hijos: Víctor, Tina, Nieves, Irene, Cruz, Edith, Horario, Juan y Nancy Acevedo sus hijos políticos: Magdalena Caña, Luis Palermo, Sergio Sosa, Esteban Lescano, Teresa Orlandi, Manuel Suárez y Berta Giménez; hermanos políticos, primos, sobrinos, nietos y demás deudos, participan con profundo pesar su fallecimiento e invitan al sepelio de sus restos hoy a las 15,30 hs., en el cementerio de Buen Orden. Casa de duelo: calle Bosch, Montecaseros, San Martín. Servicio, cochería Millo, San Martín.
28|8|F|82370|28|8

✝ **JOSE VICTOR ACEVEDO E.P.D. - Falleció el 27-VIII-75** - Héctor Valdez, Teófilo González, Marcelo Moyano, Oscar Moyano, Roberto Moyano, Alberto Dichiara, Silvia Moyano, Dora Moyano, Rosa Calderón, Carmen Moyano, Deonisia González, Teodosia Valdivia Vda. de Moyano, participan con profundo pesar su fallecimiento e invitan al sepelio de sus restos.
28|8|F|82371|28|8

✝

MARTIN LIZUÑIGA

Q. E. P. D.

Falleció el 27-VIII-1975

Su esposa: Yolanda Anieta; sus hijos: Mirta, María, Gladys y Ramón; hijos políticos: Enrique Pérez, Vicente Alaniz y Eduardo Herrera; sus hermanos María de Miranda, Herminda vda. de Castillo, Graciela de Salgado y Manuel Lizúñiga, nietos y demás familiares, participan con pesar su fallecimiento e invitan al sepelio de sus restos hoy a las 17.30 hrs. en el cementerio de Santa Rosa. Casa de duelo: Ruta 7, Km. 1.001, La Costa. Santa Rosa. Servicio: Juan Alarcón e Hijos. Junín.
28|8|F|82387|28|8

✝ **MARTIN LIZUÑIGA. - Q.E.P. D. - Falleció el 27-VIII-75.** - El Sindicato de Obreros y Empleados de la Municipalidad de Santa Rosa, participa con profundo pesar el fallecimiento de su afiliado e invita al sepelio de sus restos.
28|8|F|82374|28|8

✝

LUIS ROQUE PONCE

Q. E. P. D.

Falleció el 27-VIII-1975

Su desconsolados padres: Pedro Aníbal Ponce y Eloisa Medina de Ponce, sus hermanos Elsa, Miguel Oscar, Alfredo y Elio Daniel Ponce; su hermano político: Juan Rinaldoni; sus abuelos Eloy Medina y Ana Genoveva Puebla de Medina, tíos, primos, sobrinos y demás familiares, participan con pesar su fallecimiento e invitan al sepelio de sus restos hoy a las 10,30 hs., en el cementerio Los Barriales. Casa de duelo: Callejón Prado, Finca Traverso, Los Barriales. Servicio: cochería Millo, San Martín.
28|8|F|82373|28|8

✝

AQUILINA MARTIN VDA. DE ZURRO

Q. E. P. D.

Falleció el 27-VIII-75.

C.A.S.R. y B.P.

Sus hijos: Leopoldo, Matilde, Florentina y Francisco; hijos políticos: María Quesada, Emilio Quesada, Emilio Massagli, José Zárate y Francisco Cuni; nietos, bisnietos y demás fires. participan su fallecimiento e invitan al sepelio de sus restos al cementerio de Maipú hoy a las 16 hs. Casa mortuoria: calle Las Heras 174, Ciudad de Mendoza. Servicio cochería Timonieri, Calderón y López. Maipú.
28|8|F|82381|28|8

✝ **AQUILINA MARTIN VDA. DE ZURRO - Q. E. P. D. - Falleció el 27-VIII-75.** - Sus nietos: María Esther Zárate de Coccolato y Aníbal Zárate; nietos políticos: Dario Coccolato y María Ana Belagardi; bisnieto: Martín H. Zárate, participan su fallecimiento e invitan al sepelio de sus restos a efectuarse hoy a las 16 hs., en el cementerio de Maipú.
28|8|C|876|28|8

✝ **AQUILINA MARTIN VDA. DE ZURRO. - Q. E. P. D. - Falleció el 27-VIII-75.** - Sus nietos: Ana María Cuni de Lucchesi, Susana Cuni y José Lucchesi, su bisnieto: Diego Martín Lucchesi, participan su fallecimiento e invitan al sepelio de sus restos.
28|8|C|876|28|8

✝ **AQUILINA MARTIN VDA. DE ZURRO. - Q. E. P. D. - Falleció el 27-VIII-75.** - Sus nietos: Martha Massagli de Di Cesare y Emilio Massagli nietos políticos: Edilio Gabriel Di Cesare, Martha Marcón de Massagli, bisnietos, Gabriel, Alejandro y Valeria Di Cesare, participan su fallecimiento e invitan al sepelio de sus restos.
28|8|C|876|28|8

✝ **AQUILINA MARTIN VDA. DE ZURRO - Q.E.P.D. - Falleció el 27-VIII-75. - C.A.S.R. y B.P.** Gerardo Fontán y Flia., José Zurro y Flia., Roque Trubiano y Flia. participan el fallecimiento de su querida tía e invitan al sepelio de sus restos.
28|8|F|82382|28|8

✝ **AQUILINA MARTIN VDA. DE ZURRO - Q.E.P.D. - Falleció el 27-VIII-75. - C.A.S.R. y B.P.** Juan de Dios Herrera y Flia., Pablo Cuni y Flia., Damiana de Azzaroni, Hugo Cavagnaro y Flia. y Alberto Herrera y sra. participan su fallecimiento e invitan al sepelio de sus restos.
28|8|F|82382|28|8

✝ **AQUILINA MARTIN VDA. DE ZURRO - Q.E.P.D. - Falleció el 27-VIII-75. - C.A.S.R. y B.P.** José Aso y sra., Andrés Forestani y Flia. y Jorge Aso y Flia. participan el fallecimiento de su querida tía e invitan al sepelio de sus restos.
28|8|C|884|28|8

✝ **AQUILINA MARTIN VDA. DE ZURRO - Q.E.P.D. - Falleció el 27-VIII-75. - C.A.S.R. y B.P.** Personal directivo y docente, alumnos, comisiones periescolares y auxiliar de limpieza de la Escuela Nº 175 "Teresa B. de Tittarelli" participan con profundo dolor el fallecimiento de la abuelita de la docente Mirta Marcón de Massagli.
28|8|C|883|28|8

✝ **AQUILINA MARTIN VDA. DE ZURRO - Q.E.P.D. - Falleció el 27-VIII-75. - C.A.S.R. y B.P.** Pablo Deragna y sra. y Francisco Echávez y sra. participan con pesar su fallecimiento e invitan al sepelio de sus restos.
28|8|F|82382|28|8

✝ **AQUILINA MARTIN VDA. DE ZURRO. - Q. E. P. D. - Falleció el 27-VIII-75.** - Pascual Massagli y flia., Rubén Montone y flia., Antonia E. Vda. de Caballer, participan con profundo dolor su fallecimiento e invitan al sepelio de sus restos.
28|8|C|868|28|8

✝ **AQUILINA MARTIN VDA. DE ZURRO. - Q. E. P. D. - Falleció el 27-VIII-75.** - Ernesto Yanotto y Sra. Inés Gatti de Yanotto y Juana Gatti, participan con profundo dolor su fallecimiento e invitan al sepelio de sus restos.
28|8|C|868|28|8

✝ **AQUILINA MARTIN VDA. DE ZURRO. - Q. E. P. D. - Falleció el 27-VIII-75.** - Mario Massaglia y Sra., Mario Orlando Massaglia y Sra., José Bartolomeo y flia., participan con profundo dolor su fallecimiento e invitan al sepelio de sus restos.
28|8|C|868|28|8

✝ **AQUILINA MARTIN VDA. DE ZURRO. - Q. E. P. D. - Falleció el 27-VIII-75.** - Humberto S. Gatti y flia., Humberto B. Gatti y Sra., María F. Vda. de Massaglia, participan con profundo dolor su fallecimiento e invitan al sepelio de sus restos.
28|8|C|868|28|8

✝ **AQUILINA MARTIN Vda. DE ZURRO. - Q. E. P. D. - Falleció el 27 - VIII - 1975.** - Antonio A. Fresquet y Sra., José Antonio y Flia., Jorge Alberto Fresquet y Flia., Reynaldo Valenzuela y Flia., participan con profundo pesar el fallecimiento de su querida tía y ruegan una plegaria por su alma.
28|8|C|836|28|8

✝ **AQUILINA MARTIN VDA. DE SURRO. - Q.E.P.D. - Falleció el 27-VIII-1975.** - El Consorcio de Propietarios Edificio Avda. Las Heras 174 Mendoza, participa con profundo dolor el fallecimiento de la madre política de nuestro copropietario Sr. Emilio Massagli e invitan al sepelio de sus restos.
28|8|C|768|28|8

✝ **AQUILINA MARTIN Vda. DE ZURRO. - Q. E. P. D. - Falleció el 27 - VIII - 1975.** - Angel Di Césare y Sra. José Calatayud y Flia., Gabriel Di Césare y Flia., participan su fallecimiento.
28|8|C|787|28|8

✝ **ANTONIO BECERRA RIOS. - (Abuelo). - Q.E.P.D. - Falleció el 27-VIII-75. - C.A.S.R. y B. P.** - Su esposa: Josefa Elisa Navarrete de Becerra, hijos: Julio, Matilde, Isabel, Rafaela, Yolanda, Antonio, Marina, Lolita, Mimí, Armando y Jorge, hijos políticos: Eugenio Sanz, Florencio López, Miguel Navarrete, Gregorio Becerra, Amparo Baldó, Gladys Moreno, nietos, bisnietos y demás familiares participan su fallecimiento e invitan al sepelio hoy a las 17 horas al cementerio de Godoy Cruz, casa de duelo: Necochea 1440, Godoy Cruz. Servicio: Empresa Augusto Américo Zapata.
28|8|C|885|28|8

✝ **ANTONIO BECERRA. - Q. E. P. D. - Falleció el 27-VIII-75.** Su desconsolada hija y yerno Josefa B. de Pereira y Raúl A. Pereira, participan con hondo pesar su fallecimiento e invitan al sepelio de sus restos.
28|8|C|870|28|8

✝ **ANTONIO BECERRA, - Q. E. P. D. - Falleció el 27-VIII-75.** Sus desconsolados nietos: María Cristina, Eduardo Thomas y Antonio Raúl, participan con dolor su fallecimiento e invitan al sepelio.
28|8|C|870|28|8

✝ **ANTONIO BECERRA RIOS. - (Abuelo). - Q.E.P.D. - Falleció el 27-VIII-75. - C.A.S.R. y B.P.** - Sus nietos: Juani, Eugenio, Chiqui, Oscar, Pochi, Miguel, Roberto, Adolfo, Miguel, Elena, Cacho, Olga, Gladys, Nelly, Rulo, Gordo, Cristina, Mabel, Corcuera, Elisa, Cuca, Claudia, Edgardo, Atilio, Sandra y Gregorio, nietos políticos: Ana, Lucy, María del Carmen, Ana, Ramón, Alcides y Cato; bisnietos: Eugenia, Alejandra, Mariana, Fabián, Jorgelina, Mónica, Mauricio, Ramiro, Flavia, Jorge, Daniel, Silvana y Marcelo, participan con dolor su fallecimiento e invitan al sepelio de sus restos.
28|8|C|887|28|8

✝ **ANTONIO BECERRA, - Q. E. P. D. - Falleció el 27-VIII-75.** Timotea de Sánz y Flia., y Pascual Sánz y Sra., participan su fallecimiento e invitan al sepelio de sus restos.
28|8|C|872|28|8

✝ **ANTONIO BECERRA, - Q. E. P. D. - Falleció el 27-VIII-75.** José Gómez y Flia., Martín Gómez y Flia., Pedro Grima y Flia., participan su fallecimiento e invitan al sepelio de sus restos.
28|8|C|871|28|8

✝ **ANTONIO BECERRA, - Q. E. P. D. - Falleció el 27-VIII-75.** Nena y Pilucho, participan con profundo dolor el fallecimiento del señor padre de su querido "Papi", Julio Becerra.
28|8|C|881|28|8

✝ **ANTONIO BECERRA. - Q. E. P. D. - Falleció el 27-VIII-75.** El consejo directivo del Centro Protección Recíproca de Choferes participa con pesar el fallecimiento del padre político del presidente de la institución, señor Eugenio Sanz e invita al sepelio de sus restos.
28|8|F|86973|28|8

✝ **ANTONIO BECERRA RIOS. - (Abuelo). - Q.E.P.D. - Falleció el 27-VIII-75. - C.A.S.R. y B.P.** - Sergio Vargas y Flia., y Hugo Soto y Sra., participan con profundo pesar el fallecimiento del señor padre de su gran amiga Rafaela e invitan al sepelio de sus restos.
28|8|C|886|28|

✝ **FRANCISCA FISELLA de CAMPEONE. - Q.E.P.D. - Falleció el 27-VIII-75. - C.A.S.R. y B.P.** Sus hijos: Joaquín Felipe, Salvador Segundo, Lucía, Orlando Francisco y María Magdalena Campeone, hijos políticos: Isolina Marín, Mariana Suriano, Andrés Sotelo Panelo, Lucía Ventura, Isabel Spalutto y Juan Lombardo, sobrinos, nietos, bisnietos y demás familiares, participan su fallecimiento e invitan al sepelio de sus restos hoy jueves a las 11 hs., en el cementerio de la Capital, casa mortuoria: Almirante Brown 318, Guaymallén, Mza. Servicio cochería Alarcón, Luján.
28|8|F|82357|28|8

✝ **FRANCISCA FISELLA Vda. DE CAMPIONE. - Q.E.P.D. - Falleció el 27-VIII-75.** - Su hijo Orlando Francisco Campione, hija política: Isabel Spalluto, nietos: Santos Jorge y María Isabel Campione, Lila Luz Atencio y Angel Torres, bisnietos: Marcela Silvina y Angel Orlando, participan su fallecimiento e invitan al sepelio de sus restos.
28|8|C|876|28|8

✝ **AQUILINA MARTIN VDA. DE ZURRO - Q.E.P.D. - Falleció el 27-VIII-75. - C.A.S.R. y B.P.** Gerardo Fontán y Flia., José Zurro y Flia., Roque Trubiano y Flia. participan el fallecimiento de su querida tía e invitan al sepelio de sus restos.
28|8|F|82382|28|8

✝ **AQUILINA MARTIN VDA. DE ZURRO - Q.E.P.D. - Falleció el 27-VIII-75. - C.A.S.R. y B.P.** Juan de Dios Herrera y Flia., Pablo Cuni y Flia., Damiana de Azzaroni, Hugo Cavagnaro y Flia. y Alberto Herrera y sra. participan su fallecimiento e invitan al sepelio de sus restos.
28|8|F|82382|28|8

✝ **FRANCISCA FISELLA Vda. DE CAMPIONE. - Q.E.P.D. - Falleció el 27-VIII-75.** - Jesús Pizarro y Francisco Pizarro, participan el fallecimiento de la abuela de su amigo Carmelo Campione.
28|8|C|878|28|8

✝ **JUAN CLEMACO PARENTE .- Q.E.P.D. - Falleció el 27-VIII-75.** -Su esposa: Ema Coser de Parente; hijos: Elsa Elena, Juan Carlos y Ludovico Francisco Parente; hijos políticos: Dominga Stalloca, Mirta Nidia Giampaoletti, nietos: Horacio, Germán Gerardo y Ludovico Fernando Parente; hermanos: Federico, Filomena Parente; hermanos políticos, sobrinos y demás deudos, participan su fallecimiento e invitan al sepelio de sus restos hoy a las 18, en el cementerio de Capital. Casa de duelo: Manzana 20, casa 20, Barrio Infanta Mercedes de San Martín. Servicio: cochería Valverde, San Martín 2701, Mendoza.
28|8|F|82364|28|8

✝ **JUAN CLEMACO PARENTE .- Q.E.P.D. - Falleció el 27-VIII-75.** - Miguel Troiano y flia, participan con pesar el fallecimiento del Sr. padre de su amigo Juan Carlos e invitan al sepelio de sus restos.
28|8|C|854|28|8

✝ **JUAN CLEMACO PARENTE .- Q.E.P.D. - Falleció el 27-VIII-75.** - Alberto Linardelli y flia., Lidio y Pepe Franciulli; María Linardelli, Federico Girardelli y flia., Boga y flia., participan con profundo dolor el fallecimiento del padre de su amigo Juan Carlos e invitan al sepelio de sus restos.
28|8|C|854|28|8

✝ **JUAN CLEMACO PARENTE .- Q.E.P.D. - Falleció el 27-VIII-75.** - Juan Carlos Parente y flia., participan con profundo dolor y pesar, el fallecimiento de su querido padre, e invitan al sepelio de sus restos.
28|8|C|853|28|8

✝ **JUAN CLEMACO PARENTE .- Q.E.P.D. - Falleció el 27-VIII-75.** - Juana Sabatini vda. de Stallocca, participa con profundo dolor el fallecimiento de su consuegro e invita al sepelio de sus restos.
28|8|C|853|28|8

✝ **JUAN CLEMACO PARENTE .- Q.E.P.D. - Falleció el 27-VIII-75.** - Carlos Raúl Aguirre y flia., participan con profundo dolor el fallecimiento del padre de su hermano político, Juan Carlos e invitan al sepelio de sus restos.
28|8|C|853|28|8

✝ **JUAN CLEMACO PARENTE .- Q.E.P.D. - Falleció el 27-VIII-75.** - Sus vecinos: flia. de Olmedo, Stember, Narváez, Nacussi, Marcos Araujo Concatti, Talquenca, Rosas, participan con profundo dolor su fallecimiento e invitan al sepelio de sus restos.
28|8|C|843|28|8

✝ **JUAN PARENTE. - Q. E. P. D. - Falleció el 27-VIII-75.** - Tomás Armando y Armando Rodolfo Olivera y Flias., participan con profundo pesar el fallecimiento del padre de su amigo Francisco Ludovico Parente e invitan a acompañar sus restos.
28|8|C|772|28|8

✝ **JUAN PARENTE. - Q. E. P

Autoridades de la CGT con el interventor

El secretario general de la CGT Regional, señor Carlos Arturo Mendoza, y el titular de las 62 Organizaciones Peronistas, señor Humberto López, dialogaron ayer —según trascendió— con el interventor federal, doctor Luis María Rodríguez.

No hubo comunicado oficial sobre la entrevista, pero se supo que fueron considerados temas vinculados con la Dirección Provincial del Menor y la oposición que se originó en círculos gremiales del justicialismo, por la designación de la señora María Elena Moyano de Blanco, cuya puesta en funciones no se ha concretado todavía.

Llegarán niños de Lagunas del Rosario

En la fecha llegarán niños provenientes de la escuela "Elpidio González" de Lagunas del Rosario, departamento Lavalle, quienes han sido invitados por el Departamento de Turismo Social del Ministerio de Bienestar Social.

El grupo permanecerá en nuestra ciudad tres días y hará excursiones y visitas a lugares de interés cultural, turístico, comercial y social, acompañados por funcionarios de la Dirección de Escuelas y de la Dirección de Turismo Social.

Fantasía y realidad para comunicarse con el niño

El señor Manuel García Ferré, padre de simpáticas criaturas que regocijan a los niños en revistas, televisión y cine, lleva largos años dedicados a la actividad que es "mi verdadera vocación, a la que me dediqué sin mucha formación técnica, ya que no estudié bellas artes, aunque sí arquitectura". Su carrera amplió campos a partir de 1962 con la creación de "Anteojito", cuya revista, sin disminuir tirajes de otras tradicionales publicaciones infantiles, tuvo el ímpetu y aceptación necesarios como para ampliar el mercado en ese rubro y propiciar su expansión real.

Manuel García Ferré

Los ejecutivos de la Editorial Julio Korn intervienen: "Es que con la hermosa obra de García Ferré esa expansión fue posible. En su tarea, en sus propuestas, en sus creaciones alienta no sólo el propósito de divertir sino también de enseñar y ayudar a padres y maestros en la formación del niño".

Para el niño, la preocupación principal de nuestro entrevistado, "es que pienso mis historias. Soy enemigo de las ñoñerías, porque el niño tiene un mundo poblado de fantasías y también de realidades. Yo quiero darles el sabor real de toda la lucha de la vida; rescatar valores y dar respuestas ingeniosas a ese ingenio superior que naturalmente tiene el niño. Busco siempre el equilibrio entre la fantasía y lo real y ese es el camino por el cual busco la comunicación con el mundo infantil".

En su trayectoria se inscribió recientemente el primer premio de dibujos animados otorgado a su film "Petete y Trapito" por el noveno Festival de Cine de Moscú y ahora prepara otra película en sociedad con Korn, que reunirá algunos temas y personajes conocidos. Esto no excluye "nuevos personajes que siempre estoy tratando de crear".

Surge inevitablemente el análisis de la personalidad de sus dibujos "que en sus aventuras y desventuras definen un poco al ser humano, o intentan hacerlo. Me interesan las críticas y las opiniones sobre mis personajes. Recuerdo por ejemplo que alguien calificó a Neurus como el más consecuente, porque siempre es malo. Larguirucho, se me señaló también, tal vez sea demasiado humano porque tiene innumerables caídas y flaquezas".

Hace rato que la sonrisa preside el diálogo y en ese marco, el afable creador revela un secreto: él mismo mueve con sus manos al muñeco Petete en sus actuaciones fílmicas para televisión y cine. "Ocurre —relata— que no he podido enseñar a nadie a darle ese movimiento que prefiero y entonces no puedo dejar al pinguinito por ahora".

Pero lo dejará partir al exterior, no sólo en revistas para Latinoamérica sino también a través del celuloide para este continente y para España. Y es que García Ferré quiere llevar la criatura a su patria, ya que nació en Almería. "Allí —redondean convencidos sus acompañantes— el éxito habrá de reeditarse".

Universitarias

Nacional de Cuyo

Facultad de Filosofía y Letras. — La decana interventora de esta facultad ha convocado a los directores de institutos, para hoy a las 10.

Pablo Domingo Lo Duca

Asume hoy el nuevo delegado de Trabajo

El Poder Ejecutivo Nacional designó delegado regional del Ministerio de Trabajo en Mendoza, al señor Pablo Domingo Lo Duca, quien asumirá esas funciones hoy a las 12 en la sede de ese organismo, San Martín 2160. Será puesto en funciones por el representante del titular de la cartera, doctor Samuel de Iriondo.

Se ha invitado al acto a las autoridades provinciales y a dirigentes de organizaciones gremiales.

Adhesión de la CGT

En tanto, la Confederación General del Trabajo y "62 Organizaciones Gremiales Peronistas", invitaron al acto de asunción como delegado regional del Ministerio de Trabajo, de Pablo Domingo Lo Duca, actual secretario general de la Asociación de Agentes de Propaganda Médica de Mendoza.

Antecedentes de Lo Duca

Lo Duca, de 53 años, casado, dos hijos, arriba a la función con conocimiento de varios años de actividad en la repartición. Entre 1946 y 1953 se desempeñó como inspector general de la delegación Mendoza. También estuvo siempre vinculado al quehacer gremial en la Asociación de Visitadores Médicos, de la cual es ahora su titular. Desempeña este cargo desde 1971.

Estado del tiempo

MAXIMA: 22,2ºC
MINIMA: -2,4ºC

La temperatura máxima del día de ayer en el aeropuerto El Plumerillo fue de 22.2ºC y se registró a las 17.10, mientras que la mínima de -2.4ºC, se anotó a las 7.58.

Hoy

(Pronóstico oficial)

Parcialmente nublado, con temperatura en descenso.

CRONICA POLICIAL

Inquietud en Rosario por los secuestros

ROSARIO, 27. (NA) — Diversos sectores de la comunidad local, en especial los vinculados a la industria y el comercio, han hecho conocer su inquietud por los numerosos secuestros que se producen en la zona de Rosario.

En medios allegados a los organismos de seguridad de esta ciudad, pese a que en la mayoría de los casos no se realiza la correspondiente denuncia policial, se estima que actualmente unas diez personas han sido secuestradas o se encuentran amenazadas de serlo por grupos terroristas o de delincuentes comunes.

En los casos más recientes de los que se han tenido conocimiento, se encuentra involucrado un integrante de la firma Belzadón, propietaria de grandes tiendas de Rosario, que estaría secuestrado; el propietario de una empresa de señalización electrónica, de apellido Vicari, capturado hace unos siete días y Omar Daneri, de 45 años, vicepresidente de la empresa del mismo nombre, que tiene planta industrial en Caseros 5601, dedicada a la fabricación de aros de pistón para automóviles.

Este último industrial se dirigía el domingo último a la tarde en automóvil, al aeropuerto internacional de Rosario y a unos tres kilómetros de la estación aérea fue interceptado por 3 hombres y una mujer que lo llevaron con rumbo desconocido.

Horas después, los secuestradores se comunicaron telefónicamente con el padre de Daneri y le exigieron una elevada suma de dinero por el rescate.

Los andinistas perdidos

En rastreos intervendrán hoy dos helicópteros a turbina

Arribo a Vallecitos de uno de los helicópteros a turbina.

VALLECITOS. (De nuestros enviados especiales). — Un verdadero acontecimiento significó en la tarde de ayer la llegada de un helicóptero de la VII Brigada Aérea de Morón, que operará hoy en altura con otra máquina similar, para ultimar la prolongada búsqueda de los andinistas Norberto Baggio y Leopoldo Páez.

El aparato —un Lama H-66— dio dos vueltas a 4.000 metros para que sus pilotos pudieran observar y reconocer la zona y luego descendió en un improvisado "helipuerto", ubicado al costado este del refugio "Aspiración" del Liceo Militar General Espejo, en un sector de pequeños acarreos nevados.

Conducía el helicóptero el primer teniente Edgardo Raimondi, a quien acompañaban el capitán Armando Medina, otro oficial de Aeronáutica, y el comisario inspector Alberto Lillo, director de Comunicaciones de la Policía de Mendoza.

El Lama es una máquina a turbina capaz de operar hasta un techo de 7.000 metros; aunque esta altura se reduce a casi 6.000 metros si debe aterrizar. Su arribo fue un acontecimiento por dos razones fundamentales: su buena performance en altura debido a su potencia, y porque aquí se había llegado a creer que su anunciado envío había sido una noticia equivocada.

Operativo clave

Los pilotos de la máquina indicaron que hay otro Lama en El Plumerillo. Ambos operarán desde hoy a las 7.30 para aprovechar por lo menos tres horas con poco viento.

El operativo aéreo se iniciará y concluirá prácticamente en Vallecitos, en donde a la hora mencionada se encontraran los barriles con combustibles enviados por la IV Brigada Aérea. De esta manera, se considera hoy como día clave de toda la operación de búsqueda, la cual se ha dilatado más de lo imaginado en un primer momento.

En el primer vuelo hacia los cerros Lomas Amarillas y Franke viajará el inspector Edgardo Medina hasta el sector de "El Salto", al pie de Lomas Amarillas, para coordinar el trabajo con la patrulla del comisario general Ramón Armando Arrieta y de Ulises Vitale. Se ha previsto subir a los seis miembros de esa expedición —sin carga personal, aunque bien abrigados— hasta el filo superior de los dos cerros, más precisamente en las inmediaciones en donde los dos andinistas desaparecidos se separaron de Daniel Palacios.

Grupos Graña y Parra

Mientras tanto, el grupo conducido por Gerardo Graña y que integran otras cuatro personas, dedicará el día a realizar un prolijo rastreo del filo. Este equipo tenía instalado anoche un campamento a 5.100 metros, a escasa distancia de la cumbre del Lomas Amarillas. Allí levantaron una carpa y construyeron un "iglú" con bloques de hielo.

La comisión del subayudante Luis Alberto Parra subió también por una canaleta de hielo y levantó carpas a 4.800 metros. Esta agrupación quedó reforzada con otros dos andinistas a media tarde, cuando se anunció por radio que dos miembros de una tercera patrulla regresaban a Vallecitos por agotamiento.

El viento blanco

Las tres columnas, además de una cuarta conducida por el inspector Edgardo Medina y que en un largo tramo acompañaron el fotógrafo Carlos Paredes y el redactor Rafael Morán, enviados de LOS ANDES, soportaron un viento blanco que alcanzó los 100 kilómetros horarios en la quebrada de Piedra Grande, y ráfagas de 120 kph en la zona de altura donde operan dos cordadas.

El fenómeno hizo realmente temer por la suerte de las partidas, y varios de sus integrantes que bajaron al atardecer —de modo especial Miguel Picolo, Carlos Sanjurjo (con herida infectada de piqueta en una pierna), el equipo de Medina, Hugo Santi y Rubén Caparotta— relataron en Vallecitos que el viento, además de tirarlos, les obstaculizaba la visibilidad.

Incluso se dijo por radio que los andinistas tuvieron que buscar refugio en riscos y otras formaciones rocosas al alcance y que cuando pasó el fuerte viento —a las dos horas— quedaron totalmente mojados, perdióse equipos y fueron rotas dos carpas.

Bruno Cáneva

Si bien en un primer momento se prescindió de perros para el rastreo de los andinistas desaparecidos, el señor Bruno Cáneva —63 años de edad y 21 de permanencia en la zona— expuso a familiares de Boggio y de Páez y a los periodistas la necesidad de traer los animales, pues son de gran utilidad. Corroborando su inquietud, narró algunas anécdotas personales. "Con perros —señaló— encontré y salvé personas en esta zona y en pleno invierno".

El conocimiento que el señor Cáneva posee de la región, más sus experiencias relatadas, motivaron que los familiares de los dos montañeses presuntamente perdidos solicitaran al inspector Medina que autorizara el traslado de Cáneva en helicóptero hacia arriba. Propuso entonces Cáneva que se lo dejara sobre el filo del Franke, en un risquero, en donde —aventuró— "estoy seguro que los muchachos están". La decisión quedó para concretarse hoy.

Regresó el Albatros

Ayer, poco después de las 16 levantó vuelo con destino a su base de operaciones en Bueno Aires, el avión Albatros BS-0 de la Fuerza Aérea Argentina que llegó a Mendoza con la finalidad de colaborar en el salvamento de los dos andinistas extraviados en el Cordón del Plata. La fuerte turbulencia imperante en la zona, no le permitió operar al Albatros con un margen mínimo de seguridad y eficiencia.

Hurtaban repuestos para autos. Fueron detenidos

Tras intensas pesquisas por parte de efectivos de la Sección Robos y Hurtos de la Dirección de Investigaciones, se logró detener a dos individuos dedicados al robo de repuestos para automotores y que actuaban, preferentemente, en el departamento de Lavalle y los distritos aledaños a la villa cabecera.

Los detenidos son Raúl Jorge Buccaro y Rufino Santos Tobares, mayores de edad y domiciliados en Costa de Araujo, Lavalle.

Los elementos sustraídos eran negociados por los malhechores en comercios del ramo, de compra-venta y chacaritas. No obstante ello, el personal policial logró rescatar gran cantidad de respuestos ya comercializados y otros que Buccaro y Tobares guardaban en un depósito en el domicilio de este último.

Entre los repuestos secuestrados, figuran dos bombas inyectoras, un burro de arranque, una bomba alimentadora Diesel, dos dinamos, un alternador, cuatro filtros, un volante para tractor y tres faros de automóvil, además de tachos para acarreo de uva. Todo esto fue valuado en la suma de 200.000 pesos.

Falleció a raíz de una herida de bala

Anacleto Ricardo Yapura, 23 años, domiciliado en Callejón Ortega s/n., Los Corralitos, Guaymallén, falleció en el Hospital Central a raíz de una herida de bala en la región frontal, sin orificio de salida.

Yapura ingresó al nosocomio con vida. Fue trasladado por personal de la Seccional 9ª de Guaymallén que lo encontró en su domicilio, sobre una cama. Allí también se encontró un revólver calibre 22 y dos cápsulas servidas.

De acuerdo con el parte policial, Yapura, en un momento de lucidez, manifestó que todo se debía a una desgraciada casualidad. La víctima relató que se encontraba manipulando el arma cuando ésta se disparó en forma accidental.

Sustraía muebles del taller donde trabajaba

Alfredo Privitera junto a algunos de los elementos que sustraía en sus incursiones nocturnas por el taller donde trabajaba.

Una serie de robos que venían produciéndose en una fábrica de muebles, quedó acaparada cuando la policía de la Seccional 4ª procedió a la detención de Alfredo Privitera, mayor de edad, domiciliado en Independencia 2675. Las Heras, que se desempeñaba como encargado de los talleres de la fábrica propiedad del señor Humberto Augusto Armani, quien fue precisamente el denunciante.

Aprovechando que tenía en su poder un juego de llaves, Privitera regresaba en horas de la noche a su lugar de trabajo y allí se apoderaba de diversas cosas. Durante sus incursiones nocturnas el malhechor logró apoderarse de juegos de dormitorio, mesas, sillas, maderas, herramientas, etc.

De acuerdo con las estimaciones del señor Armani, domiciliado en Avenida España 2876, ciudad, lugar donde también funciona la fábrica de muebles, Privitera sustrajo elementos por valor de $ 130.000. Se logró el secuestro de la totalidad de lo sustraído.

INTERVENCION FEDERAL EN MENDOZA
MINISTERIO DE BIENESTAR SOCIAL

COMUNICADO

A los Sres. Podólogos inscriptos en el Registro de Aspirantes a obtener la Matrícula Profesional, se les comunica que deben pasar por la oficina de Asuntos Profesionales y Concursos del Ministerio de Bienestar Social - Casa de Gobierno - Ala Este - Planta Baja, en el horario de 7 a 14, a las efectos que se les informará, antes del 1º de setiembre del corriente año, fecha en que se reanudarán los Cursos Preparatorios.

28|8|F|86843|23|8

AVISOS FUNEBRES

PARTICIPACIONES

FRANCISCO SIBECAS R. - Q. E.P.D. - Falleció el 26-VIII-1975. - El Círculo de Periodistas Deportivos de Mendoza, participa con pesar el deceso de su socio honorario y asesor legal, que en vida también fuera destacado periodista, y que sus restos fueron inhumados en el día de ayer en el cementerio de la capital.
28|8|F|86829|28|8

FRANCISCO SIBECAS R. - Q. E.P.D. - Falleció el 26-VIII-1975. - El Club de Gimnasia y Esgrima participa el fallecimiento de su distinguido consocio y que sus restos fueron inhumados ayer en el cementerio de la capital.
28|8|C|625|28|8

FRANCISCO SIBECAS R. - Q. E.P.D. - Falleció el 26-VIII-1075. - Dr. Nicolás Troilo y flia. y Dra. Lucía R. Troilo, participan con profundo dolor el fallecimiento de su dilecto amigo.
28|8|C|648|28|8

FRANCISCO SIBECAS R. - Q. E.P.D. - Falleció el 26-VIII-1975. - Luis O. González y señora, participan con profundo dolor el fallecimiento de su dilecto amigo y que sus restos fueron inhumados en el día de ayer.
28|8|C|637|28|8

FRANCISCO SIBECAS R. - Q. E.P.D. - Falleció el 26-VIII-1975. - Carlos Peretti y flia., participan con profundo pesar el fallecimiento de su dilecto amigo y que sus restos fueron inhumados en el día de ayer.
28|8|C|777|28|8

FRANCISCO SIBECAS R. - Q. E.P.D. - Falleció el 26-VIII-1975. - Tomás, Rubén y Alberto Peretti y flias., participan con profundo pesar el fallecimiento de su dilecto amigo y que sus restos fueron inhumados en el día de ayer.
28|8|C|776|28|8

FRANCISCO SIBECAS R. - Q. E.P.D. - Falleció el 26-VIII-1975. - Norah O. de Wynne (ausente), Eugenio Cagnani y Ricardo Sorbi, participan su fallecimiento.
28|8|F|86911|28|8

FRANCISCO SIBECAS R. - Q E.P.D. - Falleció el 26-VIII-1975. - Wynne Comercial SRL. participa su fallecimiento.
28|8|F|86911|28|8

FRANCISCO SIBECAS R. - Q E.P.D. - Falleció el 26-VIII-75 Yankiel Portnoy e Hijos, S.A. y Pelcteria Buenos Aires S.A., participan con profundo pesar el fallecimiento de su escribano y amigo.
28|8|F|86971|28|8

FRANCISCO SIBECAS R. - Q E.P.D. - Falleció el 26-VIII-75 José Milstein, Víctor Milstein y Flia., Aaron Milstein y Flia., José Sitzerman y Flia., participan con profundo dolor el deceso de su dilecto amigo.
28|8|C|797|28|8

FRANCISCO SIBECAS R. - Q E.P.D. - Falleció el 26-VIII-75 Lorenzo Oscar Lena y Flia., y María Tosca Tomei y Flia., participan con profundo dolor su fallecimiento y que sus restos fueron inhumados ayer en el cementerio de la Capital.
28|8|C|800|28|8

FRANCISCO SIBECAS R. - Q. E.P.D. - Falleció el 26-VIII-75 La subcomisión de Fútbol del Club Argentino, participa el fallecimiento del presidente de la institución y que sus restos fueron inhumados en el día de ayer.
28|8|C|811|28|8

FRANCISCO SIBECAS R. - Q E.P.D. - Falleció el 26-VIII-75. Droguería Tasso S.R.L., Ernesto Giménez y Flia., y Gilberto Peralta y Flia., participan el fallecimiento de su querido amigo.
28|8|C|799|28|8

Esc. FRANCISCO RIBECAS R. Q.E.P.D. - Falleció el 26-VIII-1975. - La Comisión Directiva del Club A. Argentino, participa el fallecimiento de su presidente con profundo pesar y que sus restos fueron inhumados ayer.
27|8|C|635|636|28|8-AD

FRANCISCO SIBECAS R. - Q. E.P.D. - Falleció el 26-VIII-1975. - Carmelo y Jorge J. O. Frasca, participan su fallecimiento.
28|8|C|697|28|8

FRANCISCO SIBECAS R. - Q. E.P.D. - Falleció el 26-VIII-1975. - Juan José Domínguez y flia., participan con profundo dolor su fallecimiento.
28|8|C|696|28|8

FRANCISCO SIBECAS R. - Q. E.P.D. - Falleció el 26-VIII-1975. - Los amigos de su hijo Eduardo: Juan Carlos Alberdi, Víctor Palero, Sergio Vernier, Osmar Settembri, Manuel García, Alberto Dumit, Carlos Fernández, Ronald Irigoyen, Gregorio Manduca, Ricardo Bengoa, Daniel Sarriguren, Alberto Rosell y Serafín Bramanti, participan su fallecimiento y que sus restos fueron inhumados ayer.
28|8|C|690|28|8

FRANCISCO SIBECAS R. - Q. E.P.D. - Falleció el 26-VIII-1975. - Dr. José Sitzerman y flia., participan con profundo dolor el fallecimiento de su apreciado amigo Francisco y que sus restos fueron inhumados ayer.
28|8|C|704|28|8

FRANCISCO SIBECAS R. - Q. E.P.D. - Falleció el 26-VIII-1975. - La subcomisión de Pelota a Paleta del Club A. Argentino, participa con gran pesar el fallecimiento del señor presidente de la institución, y que sus restos fueron inhumados en el día de ayer en el cementerio de la capital.
28|8|C|733|28|8

ANGEL BIANCO. - Q.E.P.D. - Falleció en Bs. As. el 26-VIII-75. - Familia Settepani, participa el fallecimiento del hermano de su amigo Alberto.
28|8|F|28|8

ENRIQUE TAPHANEL - Q.E.P.D. - Falleció en la Capital Federal el 26-VIII-75 - Sus hermanos: Dr. Roberto A. Taphanel y María T. Souto de Taphanel, sus sobrinos Mariana, Roberto y Alberto participan con profundo pesar su fallecimiento y ruegan elevar una oración en su memoria.
28|8|C|626|28|8

ENRIQUE TAPHANEL - Q. E. P.D. - Falleció en la Capital Federal el 26-VIII-1975 - Los componentes de la Cátedra de Medicina Legal de la UNC, Facultad de Ciencias Médicas, profesores, jefes de trabajos prácticos, auxiliares y personal administrativo, participan el fallecimiento del hermano del profesor adjunto y amigo, Dr. Roberto Taphanel.
28|8|C|855|28|8

MIRYAN ALGOBERRO de YUNES - Q.E.P.D. - Falleció en Córdoba el 25-VIII-1975. - Personal del Departamento Contralor de la Dirección de Bosques y Parques Provinciales, participa con profundo dolor el fallecimiento de la hermana de su querida compañera Olga, cuyos restos fueron inhumados en la provincia de Córdoba el día 26-8-75.
28|8|C|667|28|8

MIRYAN ALGOBERRO de YUNES - Q.E.P.D. - Falleció en Córdoba el 25-VIII-1975. - Berta Broin, Ernestina V. Corti, Enrique Bazán, Rafael Bottero y señora, R. Bolognesi y señora, Flores y flia., José Pérez y flia., N. Lemos y señora, Juan José Quiroga y Daniel Recabarren, participan con profundo dolor el fallecimiento de la hermana de su querida amiga Olguita y que sus restos fueron inhumados en la ciudad de Córdoba el día 26-8-75.
28|8|C|666|28|8

MIRIAM ALGOBERRO DE YUNES. - Q.E.P.D. - Falleció el 25-VIII-75. - Nélida Azucena Vidal y Flia., participan con profunda congoja el fallecimiento de la hermana de su querida amiga y compañera Olga, acaecido en Córdoba y ruegan una oración por su alma.
28|8|C|841|28|8

RAUL ARIAS - Q.E.P.D. - Falleció el 26-VIII-1975. - Guillermo Guiñazú G. y flia., Jorge Ceretti y flia., participan con pesar su fallecimiento y que sus restos fueron inhumados en el día de ayer en la Capital Federal.
28|8|C|633|28|8

ANTONIO FERNANDEZ LOZANO - Q.E.P.D. - Falleció el 25-VIII-75. - C.A.S.R. y B.P - Juan Jiménez, Juan Fernández, Jesusa de Armendáriz, Celina Sarret de Sendra, Gregorio Muñoz, Jorge Gabriel, Dr. Miguel Capó, José Checo, Francisco Javier Solá, Rodolfo Alzamora, Olga Ontivero, Norberto Martínez, Francisco Mazzu, María de Chirino, Miguel López, Concepción Ortiz de Solá, Narcisa Roncal de Greño, Rómulo Copparoni, Mario Martino, Miguel López, Enrique Hernando Zani y familias, participan el fallecimiento de su querido vecino y que sus restos fueron inhumados en el cementerio de la capital.
28|8|F|86823|28|8

CARMEN MUÑOZ - Q.E.P.D. - Falleció el 25-VIII-1975. - El directorio de Dotta Hnos. S.A., participa el fallecimiento de la señora madre del colaborador y amigo Florentino Muñoz y que sus restos fueron inhumados en el día de ayer en el cementerio de Buen Orden.
28|8|C|605|28|8

ADELA GRECO - Q.E.P.D. - Falleció el 26-VIII-1975. - El personal directivo, docente y de servicio, comisión cooperadora y Club de Madres, participan el fallecimiento de la ex directora, pionera de la educación preescolar en la provincia y ruegan por el eterno descanso de su alma.
28|8|C|657|28|8

FRANCISCO CASSINO. - Q.E.P.D. - Falleció el 26-VIII-75. - Su desconsolada esposa: Josefina Quiroga Ortiz de Cassino; sus hermanos: Benito Juan (ausente), Humberto y Conce Cassino de Fernández, sus sobrinos, primos y demás deudos participan su fallecimiento y que sus restos fueron inhumados en el cementerio de la capital en el día de ayer.
28|8|C|829|28|8

ANTONIO MIRET BALDE. Q.E.P.D. - Falleció el 17-VIII-1975 en Barcelona (España). - Sus hermanos: Francisco y Mercedes; sobrinos: Ramón, Luis y Ana María Miret Clapés y Marta Miret Rull de Jaren; sobrinos políticos: Luis Nereo Jaren Agüero, Eugenia Hartung de Miret y Nidia Leria de Miret, sobrinos nietos, primos y demás familiares, participan con dolor su fallecimiento e invitan a concurrir a la misa que en sufragio de su alma se rezará hoy, jueves 28, a las 18 en la capilla del Hospital Español.
28|8|C|765|28|8

ANTONIO MIRET BALDE - Q.E.P.D. - Falleció en Barcelona, España, el 18-VIII-1975. - Sus primos: María L. F. de Alsina, Juan Alsina Baldé y familia, Manuel J. Suris y familia y Adolfo Alsina Baldé y familia, participan con pesar su fallecimiento, rogando una oración en su memoria.
28|8|C|724|28|8

ANACLETO SALVADOR MANAGUA. - Q.E.P.D. - Falleció el 26-VIII-75. - Comisión directiva del Club Cultural y Deportivo Agustín Alvarez, participa el fallecimiento del hermano del vice presidente de la institución Sr. José Páez Managua y que sus restos fueron inhumados ayer en el cementerio de Godoy Cruz.
28|8|C|860|28|8

CRISTOBAL BALMACEDA. - Q.E.P.D. - Falleció el 26-VIII-1975. - Personal Superior y jerárquico y compañero de Caja de Jub. y Pens. de la Pcia. participan con profundo pesar el fallecimiento del abuelo de su compañera María del Carmen Bazán, cuyos restos fueron inhumados ayer en el cementerio de la Capital.
28|8|C|639|28|8

CRISTOBAL BALMACEDA. - Q. E. P. D. - Falleció el 26-VIII-1975. - Dpto. de Registro y Control, Archivo y Mayordomía de la Caja de Jubilaciones y Pensiones de la Pcia., participan el fallecimiento del abuelo, de su compañera María del Carmen Bazán, cuyos restos fueron inhumados ayer en el cementerio de la Capital.
28|8|C|640|28|8

CRISTOBAL BALMACEDA. -Q. E.P.D. - Falleció el 26-VIII-75 - Benigno Teruel y flia., participan el fallecimiento del padre de sus compadres, Alfredo e Isabel.
28|8|C|857|28|8

CRISTOBAL BALMACEDA. -Q. E.P.D. - Falleció el 26-VIII-75 - Anita de Abdala, Carmen de Chacón, Josefina de Cocola, Angela de Peña, Rosa de Mancini, Martha de Señorans, Magdalena de Hertlein, Luisa de Sementini y Blanca de Teruel, participan con pesar el fallecimiento del padre de sus queridos amigos, Alfredo e Isabel.
28|8|C|858|28|8

CARMEN GARGANTINI vda. de MONTALVINI - Q. E. P. D. - Falleció el 26-VIII-1975 - Su hermano: Francisco Gargantini e hijos, participan su fallecimiento y que sus restos fueron inhumados ayer en el cementerio de Luján.
28|8|F|82360|28|8

CARMEN GARGANTINI vda. de MONTALVINI - Q. E. P. D. - Falleció el 26-VIII-1975 - Sus sobrinos: Edelmira, Américo, Armando, Juan y Osvaldo Gargantini y sus respectivas familias, participan su fallecimiento y que sus restos fueron inhumados ayer en el cementerio de Luján.
28|8|F|82360|28|8

**CRISTOBAL BALMACEDA. - Q. E. P.

Amplia y elogiada actividad desplegó Francisco Sibecas

Quizá para un depositario de la fe pública como lo fue durante 46 años don Francisco Sibecas, cuyo 46º aniversario de la obtención de su título de escribano se produjo ayer —justamente el día de su deceso— su acrisolada honradez, su rectitud y gran sentido de la responsabilidad constituye una obligación que emana de la función notarial. Pero esas virtudes se acrecentaban en él precisamente por sus convicciones arraigadas por principios que exteriorizaron a lo largo de su dilatada existencia, su hidalguía, su ejemplificadora moral pública y privada.

Francisco Sibecas, que desaparece a los 68 años de edad, inició sus actividades periodísticas muy joven. Ejercitó sus primeras armas en esta profesión en el desaparecido diario "La Libertad", en la rama deportiva. Muchos mendocinos, especialmente aquellos cultores y amantes del deporte recordarán el brillante estilo de sus crónicas y notas que le dieron notoriedad, especialmente en los suplementos deportivos de aquella publicación. Sibecas siguió colaborando, siempre con su estilo depurado, en las columnas deportivas de LOS ANDES. Se le evocará con singular simpatía por ser el precursor y organizador de los torneos intercolegiales auspiciados por este diario y su repercusión en el país despertó en otras zonas la necesidad de reiterar la iniciativa.

El desaparecido periodista y dirigente deportivo.

En tanto ejercía con apasionamiento el periodismo, actuaba simultáneamente como notario público. Esta última actividad fue tan absorbente que se vio en la obligación de alejarse del diarismo, aunque no totalmente, toda vez que siguió esporádicamente colaborando con esta casa, con el Círculo de Periodistas de Mendoza, entidad que lo contó como socio activo y miembro directivo y con el Círculo de Periodistas Deportivos, que lo distinguió con el título de "miembro honorario".

Fue presidente de la Asociación Ciclista Mendocina y representante casi permanente en esta última entidad en la época de oro del ciclismo mendocino, cuando el velódromo del parque atraía a figuras internacionales.

Volcó luego su pasión hacia el fútbol. Fue consejero en varias ocasiones y vicepresidente de la Liga Mendocina de Fútbol, además de miembro del Tribunal de Penas y en distintos períodos presidente del Club Atlético Argentino, en cuyo desempeño, como titular, le sorprendió la muerte.

Como presidente del Colegio de Escribanos su acción en esta institución estuvo volcada a la dignificación de la profesión y de ahí que la entidad le recordará como a uno de sus miembros más conspicuos. Como director fundador de la Caja de Jubilaciones, representó también al Gobierno de la Provincia en este ente previsional a la que impulsó con su dinamismo creador.

Tanto en el Círculo de Periodistas de Mendoza, en el Sindicato de Prensa como en el Círculo de Periodistas Deportivos su colaboración fue totalmente desinteresada, como lo fue posteriormente en el Colegio Notarial, cuya representación invistió en distintos congresos nacionales. Pueden dar testimonio de su desinterés y desprendimiento otras muchas entidades civiles y de beneficencia en las que tuvo siempre por norma inalterable el renunciamiento de toda forma de honorarios o retribución, como no fueran las derivadas de gastos o impuestos públicos.

Su deceso se produjo con un breve desenlace, una noche después en que junto a sus amigos y dirigentes del club de su preferencia Argentino, celebraba el primer triunfo del Torneo de los Cuatro.

Una heterogénea y numerosa congregación de los que fueron sus amigos, colegas, y simpatizantes del club que regía sus destinos se hicieron presentes en el acto del sepelio para despedir a esta figura singular. Para despedirle, en su viaje postrero, hablaron para exaltar sus valores morales el presidente de la Liga Mendocina de Fútbol, señor Francisco Coccione; el notario Francisco Cabecedo García, por el Colegio de Escribanos y por el Club Atlético Argentino su vicepresidente, señor Abraham Mama.

Círculos de periodistas

Por resoluciones el Círculo de Periodistas de Mendoza y el Círculo de Periodistas Deportivo de Mendoza expedidas ayer, ambas entidades, tras historiar la actuación del señor Sibecas que las beneficiaron con su colaboración espontánea y desinteresada, decidieron adherir al duelo producido por su deceso en sendas sesiones extraordinarias.

Charla sobre prevención del cáncer

Mañana continuará el ciclo de disertaciones sobre prevención del cáncer destinado a estudiantes de colegios secundarios, organizado por el Instituto de Oncología, dependiente de la Liga Mendocina de Lucha contra el Cáncer "Joao Schiappa de Azevedo".

A las 19.30, en la sede del Instituto, expondrá el director de ese organismo, doctor Carlos Rufino, ante una delegación de alumnos del Liceo Agrícola y Enológico "Domingo Faustino Sarmiento".

Colaborará el Servicio Cultural e Informativo de los Estados Unidos, que exhibirá los siguientes films: "Enfisema pulmonar", "Cruzada contra el cáncer" y de la serie "Ahora", la película "11... y sigue el conteo" (también relacionada con el cáncer).

Actividad educacional

Escuela Nacional Nº 41 "Martín Salvat edi". — Hoy, a las 20, en esa escuela de Alto Verde, San Martín, se ofrecerá a los vecinos una charla sobre "Sanidad vegetal". Estará a cargo del licenciado en enología José Miguel Politino.

Casa del Maestro. — Una reunión especial realizará esta entidad hoy, a las 17.30, para tratar el programa de actos para honrar a Domingo Faustino Sarmiento y celebrar el Día del Maestro Participarán de la reunión representantes del gobierno escolar y de entidades docentes.

Escuela Nº 134 "Correo Salinas" — Al personal docente de esta escuela se ha citado para hoy, a las 10.30, en la escuela "Mariano Necochea".

Pago de haberes a suplentes nacionales

Supervisión de Escuelas Nacionales comunicó que han sido transferidos los fondos para el pago de haberes por el mes de julio, al personal suplente en término fijo. Las escuelas del Gran Mendoza podrán retirar las planillas hoy desde las 9.30.

Escuela Normal "Tomás Godoy Cruz".— A los padres de los alumnos de esta escuela se ha invitado a una reunión para mañana, a las 18.30, en el salón de actos del establecimiento, a efectos de renovar la comisión cooperadora.

Escuela Nº 11 -BT- Químico.— En esta escuela de Las Heras se ofrecerá el lunes, a las 8.30, el remplazo de 12 horas de inglés, turno tarde.

ENET Nº 1 "Ing. Pablo Nogués". — Hoy, a las 10, se ofrecerá en esta escuela el remplazo de seis horas de Matemáticas de primer año.

Día del Maestro.— La Comisión de Extensión Cultural, Biblioteca e Informaciones, comunicó que mañana, a las 10, en Inspección General, se reunirá para seguir coordinando los actos del Día del Maestro, junto con Supervisión Nacional, S.U.T.E., Asociación de Docentes Jubilados y Casa del Maestro.

Pago de haberes a docentes secundarios

En la habilitación de la subsecretaría de Educación, se entregarán hoy, a partir de las 11, las planillas para el pago de los haberes de agosto al personal de los establecimientos secundarios y técnicos.

Operativo Reparaciones.— La comisión interministerial permanente de edificios escolares, comunicó que se ha postergado el plazo de entrega de la documentación requerida para el operativo de reparaciones, ampliaciones y mantenimiento de los edificios escolares. La postergación se extiende hasta el 4 de setiembre para las escuelas que no han podido cumplimentar la documentación en el plazo previsto. El 5 los inspectores seccionales deberán entregar la información a aquella comisión.

Escuela Nacional de Comercio de Las Catitas.— Esta escuela comunicó que está abierta la inscripción de profesores aspirantes a interinatos y suplencias durante 1976. Los interesados deben concurrir hoy o mañana, de 8 a 12.

Remplazos en escuelas primarias

Hoy se ofrecerán remplazos en las siguientes escuelas:

—Nº 13 "Gral. José de San Martín", a las 10, de enseñanza común con 8,99 puntos.

—Nº 137 "Sargento Cabral", de Las Heras, a las 10, de música.

—Nº 173 "Juan E. Serú", de General Gutiérrez, a las 10, de enseñanza común, con 12,16 puntos.

—Nº 355 "Francisco Javier Morales", de Los Arboles, Tunuyán, a las 14 de enseñanza común.

—Nº 422 "Francisco Soriano", de Casas Viejas, San Carlos, a las 13.30, de enseñanza común, turno tarde.

—Nº 128 "Bernardo O'Higgins", de Uspallata, mañana a las 13, de enseñanza común.

Suplencia. — **SAN RAFAEL.** — Hoy, a las 10.30, en la escuela Nº 484 "Elida C. de Pessano", se ofrecerá un cargo de maestra de grado a partir del puntaje 13 en orden decreciente.

Inspección Regional. — **SAN RAFAEL.** — Ha informado que los inspectores seccionales tienen a disposición de los directores, los formularios para el censo del personal de servicio. Así también los directores deberán comunicar, por vía jerárquica, la mercadería necesaria para cumplir con el servicio de copa de leche, hasta finalizar el período lectivo, como también la necesidad de reparación de bancos.

Suplencia. — Hoy, a las 10, en la Escuela Nº 451 "Antonio E. Díaz", se ofrecerá una suplencia de maestra común, en tercer grado, turno tarde.

Escuela Nacional Nº 137. — La dirección de la escuela ha invitado a padres, madres y vecinos a la reunión que se realizará el domingo, a las 10, en el local escolar, donde se tratarán asuntos de interés para la escuela y la zona.

—Hoy, a las 13.30, la dirección de la Escuela Nº 437 "Dominvo Hermida" de Cañada Seca, citó al personal reemplazante, a partir del puntaje 14,920

Maestras de Música. — **GENERAL ALVEAR.** — La inspectora de Educación Musical, señorita Haydée Di Giácomo, ha citado a las maestras de música de las escuelas Nros.: 502, 505, 520, 514, 504, 80-P, y 30-P, de este departamento, a la reunión que tendrá lugar hoy, a las 16, en el local de la Escuela Nº 502 "Carlos M. de Alvear".

La CGT elogió el discurso de Antonio Cafiero

La regional Mendoza de la CGT remitió un telegrama de felicitación al ministro de Economía, doctor Antonio Francisco Cafiero, a raíz de su reciente discurso.

El texto de la misiva dice: "Dijo Perón que las grandes empresas se han hecho para los hombres de coraje. La empresa por la que lo ha convocado la patria, exigirá de usted todo su coraje; los trabajadores y el pueblo argentinos confiamos en nuestra propia conciencia y nuestra vocación liberadora. La Argentina no está vencida y será lo que debe ser: justa, libre y soberana". Firma el telegrama el señor Carlos Arturo Mendoza, delegado regional.

IRPI celebra hoy sus 21 años de existencia

Existen instituciones de hondo arraigo en el medio, ya sea porque el tiempo de su misión las integra plenamente a la sociedad, o porque su función es tan relevante que se convierte en una parte del conglomerado social. Ambas condiciones se cumplen en el caso del Instituto de Rehabilitación y Lucha contra la Parálisis Infantil, prestigiosa entidad de nuestro medio que hoy celebra sus 21 años de fecunda labor.

Lo hecho, y en el caso de IRPI ha sido mucho, es de gran valor, en particular porque siempre fue el esfuerzo de muchas personas que con su accionar desinteresado concretaron los diferentes logros en esa lucha que comenzó allá por 1954, luego que Mendoza se vio azotada por la epidemia de poliomielitis del año 1953.

Pero tras esta tarea anónima, existe un nombre que no puede dejar de mencionarse, el del doctor Humberto Notti, profesional que tuvo la iniciativa para crear el instituto que actualmente lo cuenta como presidente honorario.

Este año el directorio de IRPI está formado por: Julio F. Díaz Valentín, presidente; Miguel Yori, vicepresidente; Tomás Tancredi, secretario; Francisco Vidal, prosecretario; Eduardo F. Di Lello, tesorero; Juan Antonio Alvarez Herrero, protesorero; Isidoro Boaknin, Alida A. de Seippel, Manuel Vila, Ana Scatarreci de Virdó, Rafael A. Llin y Luis Héctor Fourcade, vocales.

Rehabilitación

Diversas son las tareas que se llevan a cabo en el organismo, dado que no solamente se presta ayuda terapéutica a los pequeños sino también se les brinda educación en la escuela "Fidela Maldonado de Cano", que funciona en el lugar.

Además de los salones de gimnasia de rehabilitación, se cuenta consultorios, rayos X, consultorios para colocar yesos y diferentes talleres de rehabilitación ocupacional, para lograr una amplia recuperación del niño.

La idea de las autoridades actuales es ampliar el campo de actividades y ofrecer los servicios de la institución a todos los discapacitados físicos, no importa la edad. Sin embargo, esta iniciativa, y la propia marcha de la institución, se enfrentan con un escollo que día a día resulta más insalvable: la falta de fondos.

Este año, el subsidio oficial ha sido de $ 400.000, de los que sólo se ha recibido $ 100.000. Existen además los aportes de los 1.500 socios y las donaciones, lo que llevaría el total de ingresos a unos $ 620.000. Ahora bien, el alza de los costos ya conocida por todos ha llevado los gastos de la entidad a unos $ 150.000 mensuales, por lo que se puede apreciar que el dinero apenas puede alcanzar para subsistir cuatro meses. Ante este panorama es que se ha decidido pedir mayor apoyo del gobierno, porque en caso contrario la situación se tornaría insostenible.

Alumnos

A la escuela del establecimiento asisten unos 50 niños que reciben una educación totalmente individual, atendiendo a corregir y subsanar su problema físico. De tal manera, los pequeños cursan los siete primeros grados, en períodos que varían de acuerdo a su capacidad de aprendizaje y posibilidades físicas. Finalizada su educación escolar, el niño recibe orientación vocacional y se lo dirige hacia determinada actividad ocupacional.

Talleres

En IRPI existe un completo taller en el que no solamente se preparan prótesis para menores, sino que también se efectúan trabajos para personas de otras edades. Además los profesionales del instituto ofrecen asesoramiento y tratamiento médico y kinesiológico anterior y posterior a la colocación de las prótesis.

Tratamientos

La importancia de la obra del instituto, puede calibrarse también si se considera que el año pasado se integraron 62 niños, y que diariamente, por ejemplo, en foniatría se atiende a 20 niños, al igual que se da un número similar de atenciones de terapia física.

Beneficencia

Liga Mendocina de Lucha contra el Cáncer. — Anunció la recepción de nuevas donaciones, en concepto de coronas de caridad. De la señora Elcira Videla de Schiappa de Azevedo en memoria de la señora Elina García de Peña y Lillo. De la señora Clara Broitman de Oliva; el ingeniero Angel Francisco Furiotti y por las familias Orlando, Gargiulo y Varoli, en memoria de la señora Esther Levinsky de Frocht.

Jubilaciones

Asociación de Jubilados y Pensionados Forenses de Mendoza. — Convocó a la comisión directiva y núcleo pasivo, jubilados y pensionados, a la sesión extraordinaria que se realizará hoy, a las 11, en la sede social de avenida Mitre 549. Se informará sobre los posibles aumentos en los montos jubilatorios y pensionarios y sobre el régimen de asistencia.

Caja de Actividades Civiles. —Hoy percibirán sus haberes los beneficiarios de la caja, que comprende a las ex cajas: bancarios, seguros, periodistas y gráficos, navegación, rurales y domésticos. Los pagos se harán en la oficina de jubilaciones casa matriz, del Banco de Mendoza de 8 a 11.

Tómbola

Montevideo, 27. (NA). — Números favorecidos en el sorteo de la Tómbola efectuado hoy:

212	126
878	907
833	246
892	863
991	131
577	203
848	889
757	903
503	763
888	148

Córdoba

CORDOBA, 27. (NA). — Primeros premios de la lotería sorteada esta noche:

27625	..... $	800.000
1969	..... „	30.000
5418	..... „	15.000
32373	..... „	12.000
1566	..... „	6.000
1435	..... „	1.200
12627	..... „	1.200
20351	..... „	1.200
31291	..... „	1.200
34935	..... „	1.200

Lotería de Mendoza

El Banco de Previsión Social dio a conocer el extracto de la quiniela sorteada anoche por la Lotería de Mendoza.

1º Premio	.....	148
2º „	.....	404
3º „	.....	280
4º „	.....	462
5º „	.....	070
6º „	.....	267
7º „	.....	849
8º „	.....	931
9º „	.....	277
10º „	.....	588
11º „	.....	910
12º „	.....	929
13º „	.....	768
14º „	.....	210
15º „	.....	742
16º „	.....	737
17º „	.....	815
18º „	.....	082
19º „	.....	255
20º „	.....	085

EXTRACTO

BANCO DE PREVISION SOCIAL

LOTERIA DE MENDOZA

SORTEO Nº 392
Emisión Nº 896
27 DE AGOSTO DE 1975

Premio Mayor: Nº 43148 $ 400.000

2º PREMIO Nº 7404 $ 30.000
4º PREMIO Nº 43462 $ 7.000

PREMIOS POR EXTRACCION

3º PREMIO Nº 11280 $ 15.000
5º PREMIO Nº 30070 $ 4.000

1	3700.....80 4734.....80	7367.....80	8304.....80 9549.....80 9668.....80 9714.....80	11280 con $ 75.000	13	16416.....80 16506.....80 16760.....80	19	23277 con $ 1.300	25	27119.....80 27218.....80	29363.....80 29766.....80 29977.....80 29981.....80	32	35	37836.....80 37839.....80	41742 con $ 700	43147 con aprox. $ 5.600	43755.....80 43906.....80
1619.....80 1642.....80 1660.....80 1662.....80 1810.....80	5 5309.....80 5431.....80 5456.....80 5634.....130 5863.....80	7403 con aprox. $ 750 7404 con $ 30.000 7405 con aprox. $ 750	10 10052.....80 10199.....130 10365.....80 10392.....80 10657.....80	11281 con aprox. $ 375 11815 con $ 500	14 14006.....80 14197.....80 14569.....80	17 17104.....80 17205.....80 17208.....150 17465.....80 17784.....80 17941.....80	20 20247.....80 20842.....80	23910 con $ 1.100	25737 con $ 600 25794.....80 25904.....80	27255 con $ 1.300 27266.....80	30 30069.....130	36 36457.....80 36525.....80 36511.....80 36618.....80 36765.....80 36924.....80 36999.....80	38 38527.....80 38601.....80 38839.....80 38889.....80 38985.....80	42 42258.....80 42417.....80 42569.....80 42587.....80 42589.....80	43148 con $ 400.000 43149 con aprox. $ 5.600 43150 con aprox. $ 2.400 43151 con aprox. $ 2.000 43273.....80	44 44078.....80 44398.....80 44451.....80 44588 con $ 1.200 44826.....80 44717.....80 44931 con $ 1.400
2 2003.....80 2235.....80 2375.....80 2451.....80 2466.....80 2559.....80	5929 con $ 1.000 5992.....80	7417.....80 7757.....80 7801.....80 7952.....80	11279 con aprox. $ 375	11881.....80 11936.....80	15 15044.....80 15285.....80 15330.....80 15337.....80 15379.....80 15435.....80 15518.....80 15843.....80	18 18001.....80 18068.....80 18101.....80 18278.....150 18400.....80 18485.....80 18690.....80	21 21078.....80 21206.....80 21375.....80 21432.....80 21813.....80 21827.....80	24 24092.....80 24103.....80 24210 con $ 800	26 26082 con $ 400 26292.....80 26751.....80	27 27085 con $ 200	28 28261.....80 28369.....150 28453.....80 28509.....80 28784.....80	31 31229.....150 31256.....80 31488.....80 31640.....80 31641.....80 31891.....80	33 33409.....80 33525.....80 33570.....150 33658.....80 33851.....80	37 37342.....150 37608.....80 37717.....80 37733.....80 37745.....80 37765.....80 37780.....80 37781.....80	40 40388.....80 40509.....80 40679.....80	43004.....80 43056.....80 43145 con aprox. $ 2.000 43146 con aprox. $ 2.400	43462 con $ 7.000	45 45025.....80 45359.....80
4 4401.....80	7 7004.....80	9 9269.....80			16 16034.....80 16221.....80	18768 con $ 900	22 22114.....80 22465.....80 22973.....80	23 23022.....80			29 29420.....80	41 41661.....80 41700.....80				

PROGRESION 8 — PROGRESION 8

LOTERIA DE MENDOZA TIENE PARA UD...

TODOS LOS MIERCOLES $40.000.000 M/N..

TODOS LOS SABADOS $75.000.000 M/N.

JUEGUE Y GANE MAS CON LOTERIA DE MENDOZA — BANCO DE PREVISION SOCIAL

JUEGUE (Sin Riesgos) GANE (Legalmente) Y COBRE (Inmediatamente) con Quiniela de Mendoza — BANCO DE PREVISION SOCIAL

Lo que Ud. Juega lo Gana la Comunidad en Créditos Asistenciales y Viviendas

GUIA PROFESIONAL

MEDICOS

Dr. RAMON O. ANASTASI
Clínico. Ex becario Instituto Mañón, Madrid. Nuevo domicilio: de la Reta 836. Dpto. "D", Ciudad. T. 245084. Lunes, miércoles y viernes de 17 a 21.
28|8|F|86781|28|8

Dr. ANGEL C. NAVARRO
Cirugía - Atiende lunes, miércoles y viernes de 17 a 20 hs. Reserve turno. Alpatacal 2755. Teléf. 214325. 1|11|F|Pte.|A

Dr. I. SCHERBOSKY
Clínica - Especialista en enfermedades bronco pulmonares. Asma. Pedir turno. José F. Moreno 2760, Tel. 257402 y 258616.
14|11|F|74067|Pte.

Dr. KALIMAN
CLINICA GENERAL
Medicina Psicotomática - Consultas de 15 a 19 hs. Se atiende mutuales, Sgto. Cabral 706, Ciudad. Teléfono 290500. 15|4|F|50803|Pte.

Dr. OSCAR E. CAMINOS
Clínica y Cirugía - Obesidad - Várices - Vejez - Enf. Venéreas - Impotencia - Mutuales. Sarmiento. 777. De 11 a 13 - 17 a 21 hs.
9|1|F.Pte.

Dr. RODRIGUEZ SAA
CLINICA GENERAL
Dra. RODRIGUEZ SAA
PIEL - DEPILACION
Martínez de Rosas 2055 (entre Guaymallén y Paraná). Teléf. 256378.
24|7|F|77882|Pte.

Dr. FRANCISCO YAZLLE
Cirugía general. Cirugía del Aparato Digestivo. Proctología. Solicitar turno. San Juan 325. Teléf. 292137. 8,2|F.Pte.

UNIMEV
Dr. JORGE ROBLES
Turnos: Tel. 256682
MANZANA S - CASA 10
13,7|F.Pte.|A

VIAS URINARIAS

Dr. IGNACIO J. ROMEO
CIRUGIA VIAS URINARIAS
Cirugía general. Diariamente desde 17 horas. Pedir turno. República de Siria 325. Teléfono 292220.
F|Pte.

Dr. MANUEL BIANCHI
Riñón, vejiga, próstata y genitales. Esterilidad masculina. Turnos desde las 16 horas. Tel. 256234. - Agustín Alvarez 250.
4|6|F|66024|Pte.

Dr. ALBERTO PABLO CORICA
ESPECIALIZADO EN EE. UU.
Enfermedades vías urinarias, Adultos y niños. Colón 532 - Turnos Teléfonos 240835 y 252553.
29|1|F|29090|Pte.

DOCTOR
Alberto David Bekerman
Especializado en EE. UU. Cirugía vías urinarias. Adultos y niños. Esterilidad. San Martín (Sur) 69. G. Cruz. 9 de Julio 1189. 2º "15". Turnos: tel. 220078.
5|8|C|940|31|9

APARATO DIGESTIVO

Dr. OMAR MUSRI
Atiende Mendoza: Sanatorio Policlínico Guaymallén - Tel. 218052. San Martín: Sanatorio Argentino, Rivadavia: Sanatorio Carrasco y Bertona. 6|2|F|62272|Pte.

Dr. NESTOR MATUSCHKA
Clínico. Aparato digestivo, hígado, estómago, intestino, hemorroides. Diariamente desde las 17. Turnos a los teléfonos 291752 y 248241. - Colón 185 - 4º Piso.
9|12|F|75176|Pte.

NUTRICION

DOCTOR
RICARDO W. ESTRELLA
Clínica médica. Nutrición. Hormonas. 10 a 13 y 17.30 a 21.30 hs. Mutuales. Unicamente con turno. - Necochea 292. Tel. 216006 - 242897 y 218766. 1|2|F|4012|Pte.

Dr. MINUCHIN
Obesidad, Diabetes, Delgadez, Gota, Arteriesclerosis, Aparato digestivo. Turnos. Roca 20, Las Heras, Tel. 254402. Amigorena 80, Ciudad, Tel. 244777. 3|12|F|Pte.

OBESIDAD

Dr. ALBERTO SEVILLA
Médico director Institutos de Obesidad, Asma y Alergia de Mendoza, Córdoba, Buenos Aires
Obesidad y celulitis deformante. Várices y hemorroides. Trat. sin dolor. Departamentos especializados: Cardiología, Radiología, Cirugía plástica, Injerto de cabello. (Dres. Edgardo Escobar - Prof. Tomás Hughes). Avda. Colón 232, Tel. 241440 - 290006. Atendemos nuevamente mutuales. 27.7|F 58110 Pte.

Dr. MARIO R. LEVIN
OBESIDAD
Director Centro Médico. Modelación Corporal Post Parto y Obesidad. S. Martín 1464, G. Cruz. Tel. 246897. Mutuales. 15|7|F|Pte.

VARICES

Dr. SPINETTA REGUERO
Várices - Trat. no operatorio por electro fulguración, Cirugía. Espec. España. Turnos: Junín 213. Barrio Bombal. Tel. 244111.
17|4|F|75664|Pte.

Dres. ALBERTO SEVILLA EDGARDO ESCOBAR
Tratamientos várices y hemorroides sin operación ni abandono de trabajo. Avda. Colón 232, Teléfonos 241440 - 290006.
27|7|F|58111|Pte.

HOMEOPATIA

Dr. LAZARO WASSERMAN
Dr. DANIEL J. LISSIN
Atiende remplazó de su ex colega días 4 - 5 y 6 de Setiembre. Turnos: Roque Sáenz Peña 315. Tel. 250893.
28|8|F|86827|6|9

PSIQUIATRAS

Dra. DELIA RODRIGUEZ de NAZAR
Nuevo domicilio Psiquiatra. Nerviosas y mentales (niños y adultos). Manuel A. Sáez 581. Turnos: Tel. 247858. 4.5|F|57392|Pte.-A.

Dra. REINA Y. de KOTLIK
PSIQUIATRIA PSICOLOGIA
Patricias Mendocinas 1914. Teléfono 216099. Mendoza.
10|8|F|81612|Pte.|A

Dr. RAUL ANTUN
Especializado en Europa. Lunes, Miércoles y Viernes. Entre Ríos 226, Turno de 14 a 19. Tel. 257253.
8|3|F|Pte.

GUILLERMO A. MARTINEZ
Psiquiatra graduado en el Instituto Psiquiátrico de Nueva York. Mitre 1483. Turnos: Tel. 215684.
10|10|F|Pte.|A

GINECOLOGIA

Dres. H. BRANDI
Fertilidad Matrimonial. Menopausia - Cirugía Ginecológica - Partos. - San Lorenzo 222. Tel. 243286. San Martín 1408 - Godoy Cruz. Tel. 221482 - Turnos.
30|7|F|79094|Pte.

ESPECIALISTAS EN SEÑORAS

JOSE N. MALAH
Señoras, Esterilidad, Partos, 17.30 a 21.30. Necochea 292, Ciudad. Tel. 216006. Mutuales con turnos: Teléfono 218766.
30|4|F|56675|Pte

Dra. ELVIRA AXENFELD
Señoras. Embarazos. Partos. De 17 a 20 horas. San Martín 1881, Dpto. 1. Tel. 216150. Turnos. Pte.-A.

ESPECIALISTAS EN NIÑOS

Dr. JUAN S. ROMERO
Especialista en niños, Clínica, Cirugía. Jefe Servicio Niños Hosp. Español. De 15.30 a 19 horas. San Martín 986, Godoy Cruz. T. 220893.
14|2|F|62978|Pte.

PROFESOR
Dr. HUMBERTO J. NOTTI
Atiende: lunes, miércoles y viernes de 15 a 18. Mitre 954. Teléfono 240453. 16|7|F|76212|Pte.

CIRUGIA INFANTIL

INSTITUTO PRIVADO CIRUGIA ORTOPEDIA - TRAUMATISMO NIÑOS Y ADOLESCENTES
DOCTORES
FORTUNATO DI GIUSEPPE
FRANCISCO SEVILLA
ALBERTO IÑON
P. Mendocinas 851 - Telef. 242277
11|1,F|Pte.|A.

GARGANTA, NARIZ Y OIDO

Dr. RAUL JOSE BOSANGUE
GARGANTA - NARIZ - OIDOS
Turnos teléfonos 258555 y 262630. 25 de Mayo 1413. 10|5.Pte.|A

Prof. LUCIANO RODRIGUEZ ECHANDIA
Toda especialidad y dolores de cabeza. Catarros crónicos, Sinusitis. Trastornos de la voz. Diariamente G. Cruz 506. Tel. 255901.
19|18|F|76272|Pte.-A.

Dr. LUIS E. MONETTI
10-12 - 18-21 horas, 9 de Julio 1050. Tel. 249323. Particular teléfono 246661. 31|12|F|Pte.

Dr. WASHINGTON H. PELUC RODRIGUEZ
Profesor adjunto de la cátedra de Nariz, Garganta y Oído de la U. N. C. Colón 185. Nuevo Teléfono: 246464.
23'8|F|85722|Pte. S

ASMA Y ALERGIA

CLINICA DE ALERGIA
"Dr. BOUERI"
Dr. SALOMON BOUERI
Dr. ARNALDO BOERO
Dr. EDUARDO PEÑA
CORRIENTES 39 - Tel. 51591
Pedir turno. 16 5|Pte.|A.

Dr. LUIS BROITMAN
ASMA - ALERGIA
Patricias Mendocinas 634. Planta baja. Local 9. Tel. 249907. Se atienden mutuales. 4.8|F.65375 Pte.|A

ESPECIALISTAS DE LA PIEL

ALBERTO TORRES CORTIJO
Ex médico becario Univ. Madrid, Emilio Civit 43, 1er. Piso. Turnos de tarde al Tel. 255760.
21|11|F|Pte.|

Dr. ALBERTO J. GRINBERG
Enfermedades de la piel, Alergia dermatológica. Horario, lunes a viernes, 17 a 21 hs. Sarmiento 777, Mendoza. 15.7|F|75872|Pte.

CIRUGIA ESTETICA

Dr. HUGO SALOMON
Unicamente Cirugía estética funcional de nariz. Clínica Godoy Cruz, Godoy Cruz 333. Teléfonos 215951 y 215952. Mutuales.
10|1|F|Pte.|D.

Dr. ENRIQUE VELASCO
Cirugía estética, plástica reparadora. Lunes, miércoles y viernes, de 17 a 20 horas. Rioja 1153, Tel. 244806. 1|12|F|58682|Pte.

OCULISTAS

Dr. ZALDIVAR
Dra. MISTELI
Nueva dirección: Av. Emilio Civit 685, Ciudad. Tels. 257000 - 257100
14|1|F|Pte

CLINICA DE OJOS
Atendido por
16 Médicos Oftalmólogos y 6 Auxiliares Técnicos Universitarios
Consultorio extern de 8 a 21 hs Guardias permanentes. Cirugía e internación. Atención de particulares y Mutualidades. Av. España 888 Teléf. 248856.
18|3|F|42513|Pte

Dr. ALVAREZ NOQUE
SOLICITAR TURNO
Enfermedades y cirugía de ojos Mitre 896 Tels.: 241443 - 241805
4|6|F|Pte.|

HUESOS

Dr. EDUARDO P. TOSI ORQUIN
Dr. ANTONIO C. GOMEZ NAVARRO (h.)
Traumatología y ortopedia. Enfermedades y cirugía de los huesos Lunes a viernes 17 a 20.30 hs. Necochea 509. Solicitar turno 259499. 242723, 259228. 21|1|F|27785|Pte.

REUMATISMO

CENTRO de REUMATOLOGIA
Reumatólogos - Inf. M. de San Martín Nº 56. 4º Piso. (Detrás Correo Central). T. E. 240917. Turnos tarde. Mutuales.
17|7|F|Pte|A

Dr. Osvaldo Bieller Viotti
Reumatología y brucelosis. Lunes a viernes 17 a 20 hs. Miércoles 18 a 20 hs. Espejo 593, planta baja. Teléfs. 218197 - 220596. F.Pte.-A.

Dr. RICARDO BARCENILLA
Rivadavia 578 - Planta Baja - Dpto. 5 - Ciudad. - Turnos 17 a 20.30 hs. - Teléfonos 292020 - 221910
27|2|F|Pte.

Dr. MANUEL MENA
Reumatólogo - Enfermedades de columna vertebral, brazos doloridos, ciática. Atiende de 15 a 20 hs Buenos Aires 226. Lunes a sábados.
20|3|F|Pte.|S

Dr. JULIO F. SANCHEZ
Doctor en medicina (Esp. en Europa). Reumatología, ortopedia y traumatología Rivadavia 141. Tel 291094. 23|2|F|Pte.

ODONTOLOGIA

VICTOR M. PICCIONE
Doctor en odontología, Cirugía de boca y huesos de la cara, Martes y jueves, Sanatorio Policlínico de Cuyo. Tel. 243000. Part. 255547.
1,2|F|Pte.

Dra. DUCI DE CAPURRO
NIÑOS - ADULTOS
Lunes, Miércoles y Viernes. Rivadavia 76 - Pta. Baja. Dpto. "F". Tel. 252134 - 291141. 1|6|F|65070|Pte.

Dra. GRACIELA BRODSKY
NIÑOS - ADULTOS
Atención martes, jueves y sábados de 16 a 20. Pedir turno tel. 251.8 Espejo 65, 1º H. 1|8|C|932.30|8

RADIOLOGIA

Dres. RICARDO HORENSTEIN MARTHA G. de HORENSTEIN
Radiografía - Radioterapia, Colón 185, 8º piso - Tel. 242747 - Particular: 245906. 28|8|F|86771|Pte.A.

PARTERAS

LIDIA M. DE CUARTAS
PARTERA NACIONAL
25 de Mayo 770, Cdad. Tel. 247223.
19|6|F|83061|Pte.

ESTHER C. DE SANANES
Partera nacional. Diariamente de 10 a 20 hs. Solicitar turno. Pedro B. Palacios 1260 (Ituzaingó) entre Catamarca y Lavalle. Teléfs. 257319 y 251391. 7|4.F.Pte|D.

CELINA E. M. DE ARNEDO
PARTERA NACIONAL
Catamarca 585, Ciudad 1. 242383. Pedir turno. 29|F|99490|Pte.

IRMA YAKEL DE LEGUIZAMON
PARTERA
Av. San Martín 1269 - 3er. Piso, Dpto. A. - Tel. 257536 - Mendoza
F|Pte

J. DELIA SANCHEZ GOMEZ
OBSTETRICA NACIONAL
Atiende de 15 a 17 horas, menos sábados. Rivadavia 634, Tel. 241019
6|12|F|Pte.

NELLY DE APIOLAZA FRANCIS GUIRAL
Parteras nacionales. Horario de 17.30 a 21. Rivadavia 980, Godoy Cruz. Teléfono 253445.
3|8|C|848|29

PEDICUROS

CASA SCHOLL
Pedicuros, Calzados, Plantillas, Medias y Vendas para Várices. Todo para el confort del pie. Pedir turno. Montevideo 27, Mendoza. Tel. 246200. 17|5|F|Pte.|A

Notas Sociales

Casamientos

El padre Antonio Pena bendecirá el matrimonio de la señorita María del Socorro Casabaeza y el doctor Horacio Andrés Dalera hoy, a las 21, en la capilla del Colegio María Auxiliadora. Actuarán como padrinos por la novia, la señora Susana Baeza Méndez Caldeira y el señor César Castro Zinny y, por el novio, el señor Horacio Dante Dalera y su señora María Angélica Landolfi. Testificarán esta ceremonia la señora Carmen Usandivaras de Calle y la señorita Federica Varoli.

—Hoy, a las 20, en la capilla de la Virgen del Valle, de Godoy Cruz, quedará consagrada la boda de la señorita Leticia Federica Chaves Zárate y el ingeniero Lorenzo Ricardo Cattáneo Villa. Serán padrinos por la novia, la señorita Lelia Susana Chaves Zárate y el señor Roberto Gerardo Vázquez, y por el novio, el doctor Luis Cattáneo Villa y su señora Teresa Malizia.

—El casamiento civil de la señorita Raquel Marina Castro Pérez y el señor Ricardo Martín Videla Vallée se efectuará hoy. Oficiarán de testigos la señorita María Cristina Castro Pérez y el señor Roberto Mario Videla Vallée. El padre Perfecto Pérez bendecirá la boda mañana, a las 21, en la parroquia de Nuestra Señora de Fátima.

Demostraciones

El señor Eduardo Gómez y su señora Matilde Villegas Capetillo ofrecieron una comida a la señorita Beatriz Mendoza Sabater y al doctor José Luis Cano Ozán, quienes el sábado contraerán matrimonio. Por su parte, la señorita Diana Rutini les brindó anoche una copa de champaña.

Aniversario

En la basílica de San Francisco, el 30 del corriente, día de Santa Rosa de Lima, Patrona de América, la Sociedad de Damas de la Virgen del Carmen de Cuyo ofrecerá la misa del novenario ese día, a las 19.30, por las intenciones de la mujer mendocina, en el Año Internacional de la Mujer.

Reuniones

La señorita Estela Villegas Leiva recibió el saludo de sus amigas en ocasión de celebrar su cumpleaños.

—La Asociación Cristiana Femenina de Mendoza servirá su té mensual hoy, a las 17, en la casa de la señora María Graciela Hartkopf de Díaz Melero (Tiburcio Benegas 1249).

Club de bridge y canasta

En el Club de Gimnasia y Esgrima se disputarán dos torneos de bridge de equipos. El primero se llevará a cabo hoy, a las 16 y, el segundo, el sábado, a las 21.15. Las inscripciones se reciben por los teléfonos 254252 y 242383.

Misas de acción de gracias

En la capilla del Colegio Compañía de María, de Godoy Cruz (Rivadavia 350) se oficiará una misa mañana, a las 19.30, para dar gracias por los 15 años que cumplirá la señorita Graciela Bibiana Balmaceda. El oficio es a pedido de sus padres, señor José Balmaceda y su señora Delia Pawly Frers.

—Con motivo de cumplir 15 años la señorita Adriana Margarita Guidone Marticorena, se oficiará una misa de acción de gracias hoy, a las 19, en la parroquia de San Agustín, y el sábado, en el Golf Club Andino, recibirá a familiares y amistades.

Enfermos

Es satisfactorio el estado de la señora Orfilia Mur Videla de Espósito y el de su hija Mariana.

Viajeros

De San Pablo (Brasil) el ingeniero Andrés Ruete y su señora Marta Cohn Corvalán.

—A las Cataratas del Iguazú y Paraguay el doctor Gustavo Mauricio Moretti y su señora Clara Viani Giménez.

—De San Rafael a Nueva Orleans (EE.UU.), la señora Hortensia Salvador de Di Chiara.

—A Buenos Aires la señora Eugenia Moretti de Muro.

Misas y funerales

Se oficiarán misas:

Hoy, a las 12, en la iglesia de la Compañía de Jesús, por el alma de la señora Julia Silva de Cejas.

—Hoy, a las 19, en la capilla María Auxiliadora del templo de San Juan Bosco, por el alma del señor Pablo Guillermo Céspedes Videla.

—Hoy, a las 19, en la capilla del Colegio María Auxiliadora, por el alma de la señora Lucy Adams de Guy, ofrecida por el Centro de Ex Alumnas del citado colegio.

—Mañana, a las 18.30, en la parroquia de Nuestra Señora de la Merced, de Maipú, por el alma de la señora Elina García Godoy de Peña y Lillo.

—Hoy, a las 19, en la iglesia La Purísima, de los Padres Josefinos de Murialdo, por el alma del señor Rafael Muñoz Romero.

—Hoy, a las 19, en la parroquia La Sagrada Familia, de Villa Nueva, por el alma del señor Gabriel Allende.

—Mañana, a las 20, en la parroquia de Nuestra Señora de los Dolores, por el alma del señor Pablo Blum.

PIELES
PARA USTED
Con $ 700 se lleva un Sacón de Nutria
(c a b)
de Pieles Luxor
Adornos - Arreglos y Reformas
Somos talleristas
AMPLIOS CREDITOS
Entre Ríos 288 casi esq. Salta
Teléfono 215617
20|6 F|67587|31|7-A.

ARCO S.A.
OFERTAS FIN DE SEMANA
SALAMES Y SALAMINES PICADO FINO, EL KG. ..... $ 34,—
MERMELADA SURTIDA VASO 450 GRS. ..... $ 18,50
QUESO FUNDIDO PIEZA DE 1 KILO ..... $ 49,—
QUESITO POSTRE MARCA DE CALIDAD CADA UNO $ 49,90
Ofertas sorpresas en manteca suelta, queso cuartirolo, queso rallar, queso cáscara colorada.
R. E. de SAN MARTIN 1957 TELEF. 252932 - MZA

Conserve su Gamulán o prenda de GAMUZA
con una limpieza renovadora total con nuestro moderno equipo.
COMPOSTURAS.

● Y para la limpieza de su ropa, el mejor y más rápido servicio: SUPERSECOJET. Compruébelo!
ANEXO: lavado y planchado de camisas, limpieza de juegos de living, lavado de alfombras suelas y pisos alfombrados.
● Servicio a domicilio.
MAGIO
TINTORERIA SAN JUAN CATAMARCA 112 - TEL. 218297 - MZA.

El Palacio
de los MUEBLES para COCINA
HEMOS REBAJADO LOS PRECIOS PARA HACER MAS FACIL SU COMPRA
AMOBLAMIENTOS PARA COCINAS, CON LA LINEA dorex
consulte precios • CREDITOS
9 de Julio 1077 • Mza.

Pierre Richard

"Se me subió la mostaza" en el Roxy

"Se me subió la mostaza" se titula el film que hoy anticipará en trasnoche el cine Roxy. Pierre Richard, es el protagonista y la crítica especializada ha señalado tanto la realización como al intérprete de acertados y dignos de verse, si lo que se busca es una sana diversión.

Claude Zidi es el director y también el autor del guión y los diálogos. La fotografía fue confiada a Henri Decae y la música a Bernard Aubony.

Acompañan a Richard, Jane Birkin, Daniele Minazzoli, Claude Pieplux y Vittorio Caprioli. La historia narra las desventuras de un tranquilo profesor de matemáticas, que en ocasión del rodaje de una película, encuentra a una princesa sin fortuna, convertida por ese motivo en estrella de cine.

Complementa "Los aventureros", con Alain Delon y Lino Ventura.

Independencia: dos conjuntos folklóricos

La Subsecretaría de Cultura, por intermedio de la Dirección de Acción Cultural, informó que mañana a las 21, en el teatro Independencia, se presentarán dos conjuntos folklóricos.

Se trata de "Intihuama" y "Los hermanos de la Torre", que ofrecerán un recital de folklore en adhesión a la primera muestra artesanal de Cuyo. Organiza la Dirección de Cultura de San Juan y auspicia el Consejo Regional de Coordinación Cultural (San Luis - Mendoza - San Juan).

El precio de la entrada ha sido fijado en veinte pesos.

La Bodega del 900
RESERVAS A LOS TELS.: 262773 - 262775
AV. de ACCESO Y URQUIZA Villa Nueva
Amplia playa interna para estacionamiento de vehículos

Solistas de violín, piano y percusión con la Sinfónica

Hoy, a partir de las 21.30, en el teatro Independencia, la Asociación Filarmónica de Mendoza, en colaboración con la Escuela Superior de Música y los Institutos de Cultura Italiana y Alemana, ofrecerá un concierto sinfónico con la participación de solistas. La orquesta sinfónica universitaria será dirigida por su titular, maestro Armando Krieger y con ella actuarán Szymsia Bajour, (violín); María Elisa Tozzi (piano) y Helmut Laberer (percusión). El programa a interpretar es el siguiente: "Angst 1970", (primera audición), de Krieger; "Concierto Nº 5, K. 219 para violín y orquesta" de Mozart; "Klangbilder para piano y orquesta" de Laberer y "Tzigane" de Ravel.

María Teresa Tozzi nació en Roma y estudió música en el conservatorio Santa Cecilia. Luego se perfeccionó con Borgatti y Carlo Zecchi. Premiada en el concurso internacional de Vercelas, inició una notable actividad de concertista actuando en importantes salas de Italia y de otros países.

Helmut Laberer nació en Munich. Ha estudiado música en el conservatorio Trapp, percusión y timpano, armonía y composición con Jisef Strobl y Paul Hindemith en Zurich y dirección orquestal con Pablo Casals. Ha actuado como primer timpanista en la orquesta de Pablo Casals y en el festival de Lucerna. En los últimos años ha profundizado su actividad de compositor de ballet y piezas sinfónicas, representadas en los más importantes teatros italianos.

El violinista Szymsia Bajour es de origen polaco y nacionalizado argentino. Inició sus estudios a temprana edad en su pueblo natal, Nasielsk, y los continuó en el Conservatorio Nacional de Varsovia, donde fue discípulo del maestro William Krischtal. A los nueve años ofreció su primer concierto acompañado por la orquesta del mencionado conservatorio. En nuestro país desempeñó el cargo de primer violín en las orquestas sinfónicas Nacional y de Cámara de la "Asociación Amigos de la Música" y de concertino en la Orquesta Sinfónica de Jóvenes Músicos.

En 1957 obtuvo el primer puesto en el concurso organizado por la Asociación Musical "Friedrich Gulda" y ofreció recitales en la Argentina, Uruguay, Chile, Perú y Brasil. También ha sido concertino en la Orquesta Sinfónica Nacional de La Habana, donde fundó y actuó como primer violín del cuarteto nacional. Ha estudiado, becado, en el conservatorio estatal "Tcheikowsky" de Moscú, con el maestro David Oistraj y con el profesor Boris W. Bielinsky, realizando luego una gira por la Unión Soviética. Desde su regreso a la Argentina, ha actuado en las orquestas sinfónicas Nacional de Buenos Aires, Filarmónica de Buenos Aires, Sinfónica de Lima, Filarmónica de San Pablo y otras del interior del país. Recientemente interpretó el ciclo integral de las sonatas de Beethoven, en Mar del Plata, Cochabamba y Buenos Aires.

Szymsia Bajour, violinista

Documentales norteamericanos en Amicana

En la sede de la Asociación Mendocina de Intercambio Cultural Argentino - Norteamericano, AMICANA, Rivadavia 488, ciudad, hoy, desde las 18.30, se ofrecerá una función de cine con documentales del Servicio Cultural e Informativo de los Estados Unidos.

El horario en que se iniciará cada proyección es el siguiente: 18.30, "La magia del mundo de Walt Disney" y "Este - Oeste Manhattan"; 19, "Puerto Rico isla del sol" y "Solamente en Estados Unidos"; 20, "El sur" y "Winconsin, la buena vida" y 20.30, "La magia del mundo de Walt Disney".

Mañana, a partir de las 16 y hasta las 20, se ofrecerán otras funciones con igual material documental.

La entrada será libre.

Sobre Machado disertará A. Ruiz Díaz

El doctor Adolfo Ruiz Díaz, destacado conferenciante recientemente incorporado a la Academia Argentina de Letras, disertará acerca de "Machado, palabra en el tiempo".

La charla tendrá lugar mañana, desde las 19.30, en el Instituto Cuyano de Cultura Hispánica y el público tendrá libre acceso a la sala.

Asimismo —informó el Consulado de España— el tema de Ruiz Díaz forma parte del ciclo que sobre "Historia y Cultura de España" se dicta en el mencionado instituto. Se recuerda que la asistencia es obligatoria para todos los aspirantes a becas para efectuar estudios de postgrado en España.

"Opus Cuatro" hará una gira por Latinoamérica

Por primera vez se presentará en el extranjero el conjunto musical "Opus Cuatro". La gira será iniciada el 14 de setiembre con una presentación en la ciudad de Guayaquil, Ecuador, de donde pasará luego a Perú, Venezuela, Colombia, México y otros países centroamericanos.

Según se nos informa, los vocalistas, junto al guitarrista y compositor Osvaldo Avena se harán escuchar en teatros, universidades y canales de televisión del continente, lo que contribuiría a la difusión de la obra, de autores e intérpretes argentinos.

Los nombres de los intérpretes son Alberto Hassan (tenor), Aníbal Bresco (tenor), Hernando Irahola (barítono), Federico Galiana (bajo) y Osvaldo Avena hijo (percusión y guitarra).

Point's BOUTIQUE FOR MEN
Vendemos Barato Porque Queremos!
LLEGARON las POLERAS
● POLERA SRA. con cierre, en jersey de seda, 24 colores .. $ 199,-
● POLERA SRA. con cierre, en jersey de seda, estampado, última moda, 24 colores .... $ 249,-
● POLERA SRA. en jersey doble, con cierre, 24 colores ..... $ 299,-
● POLERA HOMBRE, en jersey doble, 24 colores, super oferta $ 299,-
MAGIO
SARMIENTO 51 - TEL. 292092 - MZA.

RESUELVA SUS PROBLEMAS
PROFESOR NERIZ RUIZ
GRAFOLOGO
QUIROLOGO
POR POCOS DIAS
"RITZ HOTEL" - PERU esq. RIVADAVIA
RESERVE TURNO: Tels.: 248506 - 248538
20|8 F|85103|23|8|A

CINES Y TEATROS

CENTRO

AMERICA - Hoy de 14 a 24 hs.: "CIERTA CLASE DE TERNURA" y "LAS DESVENTURAS DE ALFREDO".
AVENIDA - Hoy de 14.30 a 24 hs.: "NO HAY QUE AFLOJARLE A LA VIDA" y "MINGUITO TINGUITELA, PAPA".
CARIBIAN - Hoy a las 21 hs.: "BARRIO CHINO" y "EL MOLINO NEGRO".
CENTER - Hoy de 14 a 24 hs. "LA FUGA INCREIBLE" y "LOS PROFESIONALES".
CITY - Hoy de 14.30 a 24 hs.: "ADONDE VAS MAGDALENA" y "PASION IMPURA".
CINEMA - Hoy de 14 a 24 hs. "PETETE Y TRAPITO" y "MIL INTENTOS Y UN INVENTO".
CONDOR - Hoy de 14.15 a 24 hs. "UN ARBOL DE HOJAS ROSAS" "LA OTRA CARA DEL PADRINO".
LAVALLE - Hoy de 14.15 a 24 hs. "LA RAULITO" y "QUEBRACHO".
LUXOR - Hoy de 14 a 24 hs.: "ASESINOS S.A." y "LA EJECUCION".
OPERA - Hoy de 14.15 a 24 hs.: "EL CONDE DE MONTECRISTO" y "¿KU FU? DE SICILIA CON FUROR".
PREMIER - Hoy de 14 a 24 hs.: "TESTIMONIO MORTAL" y "A QUEMARROPA".
REAL - Hoy a las 21 hs.: "MI NOVIA EL"" y "LOS DOCTORES LAS PREFIEREN DESNUDAS".
REX - Hoy de 14.30 a 24 hs.: "LA GUERRA DEL CERDO" y "LA MAFIA".
ROXY - Hoy 14 a 24 hs. "LA FUGA INCREIBLE" y "PERDIDO EN EL DESIERTO".
SELECTRO - Hoy 21 hs.: Noticiario Panamericano. "EL FESTIVAL DE LA PANTERA ROSA" y "JUGGERNAUT".
AUTOCINE BROADWAY - Hoy 21 hs.: "EL ARCHIVO DE ODESA" y "LAS MARIPOSAS SON LIBRES".
EL CERRO Cine Auto) - El Challao. - Hoy 21 hs.: "LOS GAUCHOS JUDIOS", complementa otro gran estreno.
GRAN AUTOCINE MENDOZA. - Hoy 21 hs.: "ADIOS AL AMIGO" y "LA RIVAL".

GODOY CRUZ

CEC - Hoy 21 hs.: "5 locos en apuros" y "Motín en tierra".
PLAZA - Hoy 21 hs.: "Un loco lindo en New York" y "Crimen en el Expreso de Oriente".
SPORTSMAN - Hoy 21 hs.: "Las procesadas" y "Las pildoras".

GUAYMALLEN

VICTORIA - Hoy 21 hs.: "Los doctores las prefieren desnudas" y "Mi novia él".

MAIPU

ARGENTINO - Hoy 21 hs.: "Los irrompibles" y "Gitano".
IMPERIAL - Hoy 21 hs.: "Nazareno Cruz y el lobo" y "María Ye - Ye".

PALMIRA

COLON - Hoy 21 hs.: "Cinco locos de fiesta" y "Los 4 del Ave María".

SAN MARTIN

CERVANTES - Hoy 21 hs.: "El vuelo de la flecha" y "Sálvese quien pueda".
MAYO - Hoy 21 hs.: "La difunta Correa" y "La super super aventura".
MONUMENTAL - Hoy 21 hs.: "Nazareno Cruz y el lobo" y "Cuando el amor llega".

LA CONSULTA

REAL - Hoy 21 hs.: "5 locos y el collar de la reina" y "Un hombre llamado Noon".

RIVADAVIA

DUCAL - Hoy 21.15 hs.: "La captura del Pelham 1-2-3" y "Algunas chicas lo hacen".

SAN RAFAEL

IDEAL - Hoy de 14 a 24 hs.: "Dos contra todos" y "Sed de venganza".

GENERAL ALVEAR

SURCOPEA - Hoy 21 hs.: "Dos lindas chicas en mi pijama" y "Ultimo domicilio conocido".

Cine CERVANTES SAN MARTIN — EL VUELO DE LA FLECHA y "SALVESE QUIEN PUEDA"
cine MAYO S. MARTIN — LA DIFUNTA CORREA y "LA SUPER SUPER AVENTURA"
cine CEC – G.CRUZ — CINCO LOCOS EN APUROS y "MOTIN EN TIERRA"
cine PLAZA GODOY CRUZ — UN LOCO LINDO EN NEW YORK y "CRIMEN EN EL EXPRESO ORIENTE"
cine REAL LA CONSULTA — UN HOMBRE LLAMADO NOON y "CINCO LOCOS Y EL COLLAR DE LA REINA"
Cine IMPERIAL MAIPU — NAZARENO CRUZ Y EL LOBO y "MARIA YEYE"

Avisos Clasificados

Compra y Venta de Propiedades
AMILCAR QUINTANA FLEITAS
Olavarría 98. B. Floresta
Teléfono 249623
y 21 de F. L. Beltrán
VENDE

CASA: En G. Cruz, antis., todos los servicios, a 2½ cuadras de la plaza, $ 68.000.000 m|n. 50% escrit., saldo convenir.

EN R. DEL MEDIO: 5 Has., total, espald., 4 hilos, casa, der. agua, luz, anim. y herram., frut., olivos, etc. $ 78.000.000 m|n. m$n. 23.000.000 escrit., saldo 3 años. Recibo automotor.

2 HAS. 3/4 total, p|chacra, sobre pavim., der. agua, casa, luz, gas, agua, cte., herram., anim., etc. $ 42.000.00,00, con $ 25.000.000,00, escrit., saldo convenir, permuto por casa.

A 2.500 MTS. ruta 40, casi 29 Has., con chacra, 2 pozos elect., pileta, casas, herram., etc., m$n 175.000.000,00, con pesos 100.000.000,00 escrit., saldo convenir, recibo casa o automotor.

DISPONGO de varias casas para la venta. Más informes: A. Quintana Fleitas en Olavarría 98. B. Floresta. T. 249623 o en Fray L. Beltrán. Tel. 21.
28|8|F|86956|28|8

A PROPIETARIO compramos casa, departamento o lote. Godoy y Pelaia. Máxima seriedad Inmobiliaria. Gutiérrez 585. Teléfono 258543 y 251597.
20,7|F|78477|Pte.-S.

A MOLL Inmobiliaria compra casas departamentos, lotes etc. Operaciones inmediatas. garantidas. Gutiérrez 567. TE. 214266 - 250524. 22/9/F/85420/Pte.

4 CUADRAS de San Martín y Córdoba vendo dos (2) departamentos internos, dos ambientes, cocina y baño, patio, con todos los servicios. Total $ 20.000.000 18.000.000, 50 % contado, saldo 3 años. Tratar en R. E. de San Martín 1755. Alameda.
28|8|C|738|28|8

A DUEÑO compro urgente lote b|ubicado, radio Ciudad o G. Cruz Operación inmediata. F. J. Sapunar. San Lorenzo 315. - Teléfono 290457.
21|8|F|85374|31|8

A PROPIETARIO compro urgente, antisísmica, zona residencial. Contado $ 70.000.000. Total hasta $ 140.000.000. T. 244790.
24,8,F|86085|28|8

"A" $ 19.000.000 m|n., facilidades. finquita 8 Km. Ciudad, rodeada álamos, frutales, viña. Chile 1733 Henriquez. 26|8|C|99|28|8

A PARTICULAR, compro auto con o sin deuda, pago contado. Ameghino 1331, Godoy Cruz. (Entre Arizu y Maipú).
26|8|C|160|28|8

A PROPIETARIO compro casa ciudad o alrededores. - Excelente contado. Particular. Tel. 215312.
26|8|C|143|28|8

A ESTRENAR en 5ta. Sección, departamento en p. baja y 1er. piso, excelente ubicación, 1 y 2 dormitorios. Contado y facilidades. Inf.: Mengoni. Colón 428. Teléf. 246295. 27|8|F|86656|28|8

A ELEGIR departamentos céntricos, 1, 2, 3, 4 dormitorios, dependencias. Ossola vende - Teléfono 291304. 27|8|C|347|29|8

A ESTRENAR vendo casa, contado y plan banco. Figueroa Alcorta 464. Godoy Cruz. Tel. 224995.
27|8|F|84621|28|8

A PROPIETARIO compro urgente casa o departamento, operación inmediata. F. J. Sapunar. San Lorenzo 315. Tel. 290457.
21|8|F|85385|31|8

A ESTRENAR suntuoso piso horizontal, 3 dormitorios, dependencias totales Ossola vende. Teléfono 291304.
28|8|C|347|28|8

A DUEÑO compro apurado casita modesta, lote, algo habitable - cualquier lugar. Teléfono 255156.
28|8|C|694|695|28|8|D

A PROPIETARIO compro casa o departamento 2 ó 3 dormitorios. Lavalle 18. Tel. 253115.
28|8|C|802|28|8

A $ 10.500.000 - $ 11.000.000 y financiación, v|departamentos San José y casa modesta ciudad. - Arenales 786, Villa Nueva.
28,8|F|86966|28|8

ANTES de vender, permutar su casa, departamento, lote, finca, consulte mejor y rápida operación a Oliveri. 225471.
26|8|C|30|1|9

ANTISISMICAS, G. Cruz, próx. Ciudad, soberbias americanas 2 plantas a estrenar, 1 comedor, 3 dorm., patio, terraza, garage, dep. serv. y demás. Ctdo y facilidades. Vende: F. J. Sapunar. S Lorenzo 315. Tel. 290457.
27,8|F|86669|28,8

ANTISISMICA vende dueño, una planta, 2|3 dormitorios, living-comedor, estar, cocina, garaje, patio. A 100 mts. de Videla Correa, ciudad. Teléf. 290106.
27|8|C|450|28|8

ATENCION, próx a J. V. Zapata y San Juan (radio céntrico comercial), vendo terreno 2.000 m2. c|instalaciones antisism. de 1.200 m2. Cub. Ctdo. y Fac. Inf. personales. F. J. Sapunar. S. Lorenzo 315. Ciudad.
27|8|F|86673|28|8

ANTISISMICA 3 dormitorios dependencias metros terminal ómnibus, anticipo $ 70.000.000 saldo convenir, recibo automóvil. José Federico Moreno 1575.
27|8|T|06422|29|8

ATENCION casas a estrenar en 6ª Sección, Dorrego y San José, desde $ 120.000.000 a $ 175.000.000 3 dormitorios, 2 baños y dependencias, con y sin patio. Urbana Inmobiliaria. 9 de Julio 315. Mza.
27|8|C|469|29|8

ATENCION lotes en Chacras de Coria y La Puntilla, también en Ciudad. 9 de Julio 315. Mza. Urbana Inmobiliaria.
27|8|C|469|29|8

ATENCION casa 4 años de construida, Barrio Trapiche, 2 dormitorios, baño, l. comedor, c|comedor. Total $ 50.000.000, financio. Urbana Inmobiliaria. 9 de Julio 315. Mza. 27,8|C|469|29|8

ATENCION departamento céntrico de 1 dorm., l.|comedor, cocina, baño completo. Total $ 85.000.000 financio. 9 de Julio 315. Mza. Urbana Inmobiliaria.
27|8|C|469|29|8

ANTISISMICA, 6ª Sec., categoría, z|residencial, 142 m. cubiertos, 2 ptas., 3 dormitorios, 3 baños, dep. servicio, patio, garage, d|dependencias. T. m$n. 175.000.000 Ctdo. 50 %, saldo 1 año. Teléf. 251410. 28|8|C|750|28|8

ANTISISMICA 4 dormitorios, dependencias, con un departamento; otra similar en Barrio Santa Ana. Anticipo $ 25.000.000 saldo a convenir. José Federico Moreno 1575. 28|8|T|6462|29|8

ANTISISMICA Palmira, vendo. Total $ 380.000. Facilidades. Tratar: Tel. 223005.
28|8|C|705|28|8

ANCHORIS vendo tierras inmejorables, permuto por camión Victoria 280. Villa Nueva. Teléfono 261989. 28|8|F|86773|28|8

ANTISISMICA 2 dormits. depends. cochera, Bº Comercio Villa Nueva. Facilidades. Teléf. 215085.
28|8|C|783|29|8

ANTISISMICO departamento frontal, avenida San Martín, ciudad, living comedor, 3 dormitorios depend. servicio y terraza; $ 90.000.000 c|facilidades. Lavalle 18. Tel. 253115.
28|8|C|802|28|8

ANTISISMICA 6ta. Sección, living, cocina y comedor, 3 dormitorios c|placard, patio, p|baja e independiente, $ 30.000.000 y 64 meses, sin interés. Lavalle 18. Tel. 253115.
28|8|C|802|28|8

ANTISISMICA sobre Colón, m$n. 40.000.000, facilidades. - San Martín 254, Godoy Cruz.
28|8|F|84626|30|8

BARRIO San Ignacio, tres dormits., comedor, cocina, dos baños, cochera, patio embaldosado, con jardín y churrasquera, se recibe camioneta gasolera. Vende: Plazza y Plana S.A. Gal. Plazza - Ofic.: 97.
27|8|F|86691|28,8

BARRIO Trapiche, 3 dormitorios, garage. Contado $ 45.000.000. Banco $ 15.000.000. Toal $ 80.000.000. Facilidades. - Ancor Inmobiliaria. - Rioja 1356 - Tel. 259797.
28|8|C|702|28|8

BARRIO Espejo, lote, agua, luz, $ 3.700.000 total. Financiado. - Vendo apurado. - Urquiza 127, Oficina 12.
28|8|C|694|28|8

BORBOLLON 1.250 mts.2, $ 13.000 y facilidades; recibo vehiculo. Tel. 215085. 28|8|C|785|28|8

Bº BOMBAL lote (10 x 30) s|9 de Julio. Recibo finquita alrededores ciudad. Pedro Vargas 595 Tel. 247693.
28|8|F|86963|28|8

COMPRAMOS urgente casas, departamentos y lotes. Operación inmediata. Córdoba 154, Ciudad. T. 254996
25|8|F|86168|29|8

CASA quinta antisísmica, Bermejo, viña y frutales. Contado $ 290.000. Vende Moreno Vivienda. San Martín Sur 1107, G. Cruz. 26|8,F|84592|28,8

CASA modesta compro contado. Soy particular. Godoy 80, Las Heras. 26,8,C|184|30,8

COMPRO lote o casa antigua o galpón cuarta sección, superficie mínima de terreno 500 m2. Tratar: P. Mendocinas Nº 1695. Ciudad. Horario de comercio.
27|8,F|86703|31|8

COMPRO chalet, casa, departamento, lote. - San Martín 65. Ciudad - 292078 - Cichitti.
27|8|C|457|28,8

CASA 6ta. Sección 2 dormitorios dependencias lote 400 metros, total $ 100.000.000 contado 50 %. José Federico Moreno 1575.
27|8|T|06421|28|6

CASA o departamento, compro a particular, teléfono 290694. Operación inmediata.
27|8|C|495|28|8

CASA quinta, compro a particular, teléfono 290694. Operación inmediata. 27|8,C|495|28|8

CENTRALISIMA Entre Ríos 239, casa antigua 6 habitaciones, 4 baños. Vendo 60 millones. Solamente 16-19. 28|8,F|86768|29|8

CASA quinta, amplia variedad, frutales, próxima ciudad. San Martín 2658. 28|8|C|614|28|8

CASAS departamento 2-3 dormitorios, compro urgente. Contado inmediato. Tel. 252611.
28|8|C|728|28|8

CASA vendo urgente, pleno centro San José. Acepto coche. Godoy Cruz 546 Peluquería San José.
28,8|C|660|670|29|8|D

CASA central dos plantas, 3 dorm. living com., dep. serv., garaje, próximo plaza España. - Valor $ 2.000.000. Ponce. 25 de Mayo 975
28|8|F|86877|28|8

COMPRO buena finca viñedos o parrales. Dispongo fuerte contado. Saldo corto plazo. Of. Munello. Salta 1242. Tel. 216702.
28|8|F|86865|29,8

CASAS centro San José, antisísmica 3 dormitorios, cochera, etc. Otras mixtas, 2 dormitorios. etc. Consulte "Aruani Propiedades". Bra. de los Andes 388. San José.
28|8|F|86863|28|8

COMPRO casa cualquier lugar, hasta $ 35.000.000. Entrego coche 1967 y efectivo. T. 241154.
28|8|C|711|30|8

CASA nueva y departamento nuevo vendo facilidades. Lamadrid Nº 336, ciudad. T. 243820.
28|8|C|781|28|8

CORRALITOS: 1 hectárea (arada). (Recibo automóvil. "Andes" - Dorrego 123. Tel. 242917.
28|8|C|801|28|8

CENTRICA, oficina frontal con muebles, aire acondicionado, contado. Facilidades. Montalto Inmobiliaria. Coronel Díaz 316.
28|8|C|819|820|28|8

CASA, San José, vendo $ 120.000, saldo convenir. Minni. - Bandera de los Andes 2329, Guaymallén.
28|8|F|16092|28|8|D

CASA con 440 metros, ideal corralón, taller, Las Heras, vendo $ 100.000, saldo 3 años. Minni. Bandera de los Andes 2829, Guaymallén.
28|8|F|16091|28|8|D

CAMPO 250-500 Has., parejo, 3 km. ruta 40 a San Juan, vendo, facilidades. Minni. Bandera de los Andes 2829, Guaymallén.
28|8|F|16090|28|8|D

COMPRO fincas, casas y lotes. - Informes: A. Quintana Fleitas. Tel. 249623 ó 21 de Fray Luis Beltrán.
28|8|F|86957|28|8

DEPARTAMENTO 1er. Piso en San José, metros F. de la Reta, 2 dormitorios, garaje, amplio living, patio, terraza, 3 años construido, vendo bajo precio. Informes: J. B. Justo 429 Mendoza. Tel. 252611.
28|8|C|728|28|8

DEPARTAMENTO interno San José, 2 habitaciones y dependencias. Moreno Vivienda, San Martín Sur 1107, G. Cruz.
26,8|F|84586|28|8

DEPARTAMENTO: Interno en calle Granaderos, 2 dormitorios, cocina, baño y patio. Precio venta m$n. 25.000.000, facilidades. - Jorba Inmobiliaria. España 1248. Tel. 253595.
27|8|F|86699|28|8

DEPARTAMENTO monoblock Mitre compro urgente con|sin deuda banco. J. B. Justo 429, Mza. Teléfono 252611.
28|8|C|728|28|8

DEPARTAMENTO 3 dorm., living, com., baño, cocina, teléfono. - Valor $ 1.000.000, totalmente contado. Ponce. 25 de Mayo 975.
28|8|F|86875|28|8

DEPARTAMENTOS de 2, 3 y 4 dormitorios. Con cocheras y calefacción. - Vende: Mandataria Inmobiliaria. Espejo 231 - Teléfono 259554.
28|8|F|86859|28|8

DEPARTAMENTO interno 6ta. Sección, edificación modesta. Vende Menéndez Bianchi. Rivadavia 665 - Tel. 241666.
28|8|C|723|28|8

DEPARTAMENTO central 2|3 dormitorios, dep|servicio - vendo, permuto, diferencia convenir. - Menéndez Bianchi. Rivadavia 665 Teléfono 241666.
28|8|C|723|28|8

DEPARTAMENTO bajo, vendo, contado, Funes. Tel. 216988.
28|8|C|819|28|8

EN GODOY CRUZ casa 3 habitaciones y dependencias. - Vendemos c|facilidades. Recibimos permutas. Córdoba 154 - Ciudad.
28|8|F|86876|28|8

ESTRENAR antisísmica en Trapiche, living comedor, 2 dormitorios, baño, cocina, patio, garaje, terraza. Vende urgente Troglia - San Martín 804. Godoy Cruz. Tel. 225757.
26|8|C|136|28|8

EN GODOY CRUZ, zona Oeste, v|antisísmica 3 dormitorios, facilidades. - Quiroga. - Paso de los Andes 257, Godoy Cruz.
28|8|F|86965|28|8

FINCA o campo, compro, fraccione en parcelas, gastos por mi cuenta, operaciones rápidas. - Minni. - Bandera de los Andes 2829 - Villa Nueva. T. 261644.
28|8|F|16089|28|8|D

FINCA Km. 8. 3 Has. la mejor de Mza., agua casa, facilidades. Basile Bra. de los Andes 4165. V. Nueva. Tel. 262356
27|8|F|86719|28|8

FINCA, Maipú, 11 Has. c|viñas y parrales, d|riego definitivo, pozo eléct., casa contratista, un animal y herramientas. Ctdo. pesos 80.000.000 y Fac. Vende: F. J. Sapunar. S. Lorenzo 315 Ciudad.
27,8,F|86675|28,8

FINCA 1 Ha., viña, chacra, galpón, casa antisísmica, agua abundante, canales, a solo 7 km. Ciudad, mts. pavimento, micro, la finca más bonita. Basile B. de los Andes 4169, V. Nueva. 262356. 27|8|F|86730|28|8

FINCA compro, zonas Algarrobal, Guaymallén, Maipú, Medrano, Drummond, Vistalba, 10 a 20 hects. Acepto intermediarios Escribir dando detalles a: T. R. (2). Poste Restante Diario LOS ANDES - Mendoza.
28|8,F|86946|31|8

FINCA 13 hectáreas parral, 4 mezcla producción 3 moscatel y 6 barbera de 2 años, casa, galpón, derecho agua, pozo electrificado, asfalto, Nueva California. $ 140.000.000. Teléf. 261501. De tarde. 28|8|F|86954|28|8

GALPON 500 m2. e|Dorrego, c|vivienda, fuerza y teléfono. Vendemos c|facilidades. Córdoba 154 Ciudad.
28|8|F,86874|28|8

LOTE Maipú, 525 ciudad, vendo m$n. 85.000 el m2.; 654 mts.2, desocupado; sin intermediarios; Tratar: teléfono 260623, de 10 a 12, 16 a 18 horas.
28,8|F|86822|28|8

LOTE Barrio Trapiche, vendo. Moreno Vivienda. San Martín Sur 1107, G. Cruz.
26,8,F|84589|28,8

LOTE compro, bien ubicado, cualquier medida. Operación rápida. - Cicchitti - 292078.
27|8|C|457|28|8

LOCALES, radio céntrico, b|ubicados, compro urgente F. J. Sapunar. S. Lorenzo 315. - Teléf. 290457 27,8,F|86677|31,8

LOTE 200 m2, e|Dorrego próximo Avda. Este y Sur. Vendemos c|facilidades. Córdoba 154, Ciudad.
28|8|F|86873|28|8

LOTE 10 x 30; Rubilar y Villanueva. Facilidades. Ancor Inmobiliaria. - Rioja 1356 - Tel. 259797.
28|8|C|702|28|8

LOTE en Las Heras, sobre San Martín, 270 m2., escucho ofertas. Gómez Lucero - Jujuy 123, Ciudad.
28,8|T|6451|28,8

LOTE en Dorrego, 104 m2 Contado $ 3.000.000, mensuales $ 100.000. Gómez Lucero - Jujuy 123, Cdad.
28|8|T|6451|28,8

VIVERO ROCK'S GARDEN
CHACRAS DE CORIA

PLANTAS PARA ARBOLADO - PARQUES Y JARDINES

Acacia Bola, Olmo Bola, Acer Negundo, Acer Campestre, Acer Platanoides, Olmo Pumilla, Fresno Americano, Fresno Europeo, Fresno Ornus, Paraiso, Acacia Bessoniana, Liquidambar, Abeto Douglasii, Abeto Excelsa, Cedro Atlántica Azul, Cedro Deodara Aureo, Libocedro, Picea Pungens, Criptomeria Japónica Elegans, Chamaecyparis Elwoodi, Taxus Baccata, Cupressus Lambertiana Aurea, Junipero Chinensis Aurea, Pino Insignis, Abedul, Roble Europeo, Castaño de la India, Ginkgo Biloba, Prunus Pissardi, Malus Purpúrea, Magnolia Grandiflora, Arrayan, Crataegus Pyracanthia, Hypericum, Ligustro Japónica, Tilo-Haya-Sorbus, Rosales, Jazmin del Cabo, Dracaena, Evonymus, Azarero, Buxus, Corona de Novia, Phornium Tenax, Nandina, Ligustrina, Yucca, Dhalias

Ruta Panamericana y Rotonda de Acceso a Chacras de Coria - T.E. 960052

28|8|C|668|28|8

Campo "CAMPO LOS ANDES"
VENDE POR LICITACION
POROTO DE LAS SIGUIENTES VARIEDADES

—PAPA ..... 61.602 Kgs.
—MANTECA .... 4.914 „
—BALIN ..... 537 „

Informes y Pliegos de Condiciones en oficina del Campo "CAMPO LOS ANDES", sito en Campo Los Andes - Tunuyán - Mendoza, o en el Comando de Remonta y Veterinaria: Arévalos 3065 - Capital Federal.

APERTURA DE OFERTAS: Día 10 de Setiembre 1975.

28|8|F|86780|28|8

BARBECHOS
a $ 1.80
VIVERO TRES PORTEÑAS
CALIDAD Y SANIDAD
Ver: VIVERO CARRIL CHIMBAS esq. GALIGNIANA - TRES PORTEÑAS
VENTAS: 25 DE MAYO 1510 - TEL. 262313 - DORREGO
EN PALMIRA: CADETES CHILENOS 354 - TEL. 235

9|8|F|14938|Pte.|AD

ARROZ GARAVI
OFERTA POR POCOS DIAS!!!
Cosecha 1975 - Precios anteriores
BLUE BONET - GRANO LARGO el Kilo de $ 11,80 a ..... $ 10,20
DOBLE CAROLINA - TIPO FORTUNA el Kilo de $ 21,80 a ..... $ 16,80
Bolsas Plásticas de 1 kilo y Bolsones de 10
VENTAS POR MAYOR Y MENOR
AL CONTADO Y EN EFECTIVO HASTA TERMINAR STOCK
Perito Moreno 600 — Godoy Cruz

23|8|F|84520|30|8

CEMENTO CORCEMAR - HERCULES | CAL VIVA E HIDRATADA SUBLIME - SAN JUAN
YESO | HIERRO Para la Construcción
MOTORES ELECTRICOS MONOFASICOS Y TRIFASICOS 3/4 - 1 - 2 - 3 y 4½ H.P.
PRECIOS ESPECIALES A EMPRESAS CONSTRUCTORAS Y REVENDEDORES
SOMECA s.a. SOCIEDAD MENDOCINA DE CALES Y AFINES
Urquiza 357 Tel. 250158 - Mza.

MUY CENTRICO
VENDO
DEPARTAMENTO 2 DORMITORIOS
CASA 2 DORMITORIOS Y DEPENDENCIAS
Beltrán 2060 - Godoy Cruz - Tel. 290400

26|8|F|86442|30|8|A

ARADOS PARRALEROS
DE 4 Y 6 REJAS
ARADOS DE POTREROS
DE 3 Y 4 REJAS
DIRECTAMENTE DE FABRICA
VENDO A LOS MEJORES PRECIOS
Lunes a viernes de 7 a 18 horas
TROPERO SOSA 896 - SAN JOSE - GUAYMALLEN

28|8|F|86927|31|8

POLLOS
Eviscerados el kg. ..... $ 21,00
Unicamente pedidos mayores de 20. Reparto: martes y viernes, Teléfonos 256489 - 257477.

26|8|C|177|28|8

FRUTALES
Cerezos, Ciruelos, Damascos, Durazneros, Perales, Membrillos, Manzanos, Nogales, Castaños, Avellanos, Olmos Bola, Acer, Fresnos. - Para Jardín: Yucas, Dracaénas, Berberi - Evonimus, y muchas especies más.
Vivero "EL ARBORICULTOR ITALIANO"
SAN MARTIN SUR 709 — GODOY CRUZ

24|8|F|86073|30|8|A

ORO
Monedas, Pólizas, Brillantes
SUPERO TODA OFERTA
Joyería "MARTINEZ"
SAN MARTIN Y ALEM
Galería Rosso - Local 9 (nuevo

la pipa COMPRA ORO
OF. $ 400,-
G. TONSA - L. A. 23
Por Catamarca

27|8|F|31|8

Granulado Volcánico
$160.-/m3.
CORRALON PLUS ULTRA P. de los Andes 425 Mendoza. Tel. 248045

26|8|F|86454|1|9

REPFOR
REPUESTOS
FORD - PERKINS
EATON - FAE
ITUZAINGO 1876 - Tel. 258419

Sachet Toque Final
CAJA DE 48 UNIDADES ..... $ 120.—
BOUERI Y CIA. S.R.L.
Corrientes 35 - Mendoza - Pedidos al Teléfono 251582

24|8|F|85767|28|8|A

MICROS DIESEL PERKINS 102
0 Km. DE SOTO Mod. 1964
DE FABRICA - COMPLETO VENDO
Tratar: San Isidro 58 - Tel. 42458 - Rivadavia

28|8|F|86842|28|8

COMPRO CASA O DPTO.
Particular - Comisionista. Entrego: Lote barrio residencial, con planos, ladrillones, etc. Fiat 600, 45.000 Kms. reales, flamante, car-stereo, dinero y saldo convenir. José F. Moreno 1247 - Mza.

28|8|C|628|28|8

100 Has. DE CAMPO
Sin mejoras. Buen nivel natural. Excelente calidad de suelo. Especial para forestación, en Casas Viejas, San Carlos, vendo. Recibo motor Diesel nuevo o seminuevo para bombeo.
RIOJA 583 — TELEFONO 291481 — MENDOZA

28|8|C|651|28|8

NECESITAMOS
TORNERO de MADERA
COMPETENTE
GUIRALDES 654 - LAS HERAS
TELEFONO 257202

28|8|C|710|28|8

GOTERAS
"IMPERMEABILIZACION"
Garantía escrita 10 años. Facilidades: 10 meses. "GARAY"
TELEFONO 246203

26|8|C|92|28|8

VENDO
RASTROJERO 72
Muy buen estado - 35.000 Km.
DORREGO 660
TELEFONO 245798

27|8|T|6435|28|8

ORO
MEJOR COTIZACION
CONSULTE PRECIOS
SAN MARTIN 950

24|8|C|663|30|8

CUPE CHEVY 72
UNICA MANO
VENDO
— CON FACILIDADES —
TELEFONOS 247362 - 256607

28|8|C|749|28|8

RENAULT 12
BREACK
75, 0 km., vendo contado y 20 meses sin interés. - Teléfono 245605 - Horario comercio.

27|8|F|86736|28|8

CONTRATISTA DE OBRAS
Construcciones en general, representación técnica, modernas maquinarias y equipos.
CONSULTENOS
CATAMARCA 408 - Mendoza

27|8|C|491|28

ORO
COMPRO
LA MEJOR COTIZACION
PLATA - MONEDAS
LEANDRO ALEM 172

22|8|C|953|30|8

UNICO! FERTILIZANTE ORGANICO
• GUANO DESHIDRATADO DE GALLINAS PONEDORAS
• BOLSAS DE 50 KILOS • MOLIDO FINO • MAS ECONOMICO QUE EL GUANO A GRANEL
SOLICITE ASESORAMIENTO EN:
SALTA 1830 - TEL. 217740

Avisos Clasificados

(Viene de la Pág. anterior)

Compra y Venta de Propiedades

VENDO casa, Barrio Santa Ana, 4 dorm., baño, toilette, patio, pesos 75.000.000 m.n. Contado y facilidades. Saravia Inmobiliaria Tel. 214313. Juan B. Justo 490.
28|8|C|812|30|8

VENDO contado o permuto por automóvil, lote en Barrio "La Floresta", Guaymallén, hablar con Sr. Correnti, en San Martín 540. Godoy Cruz.
28|8|F|86958|29|8

5ª SECCION: Vendo hermosas casas. Estrenar. - Colón 293, Tel. 249914.
25|8|C|443|29|8

$ 26.000.000 y facilidades, antisísmica G. Cruz, 3 dormitorios, garaje y dependencias. Servicios completos. Otra: Bº Parque, estrenar, 3 dormitorios, 2 baños, cochera, $ 40.000.000 y fac. Otra: Bº Trapiche, estrenar, 3 dormitorios, garaje, dependencias, C| $ 60.000.000 y facilidades. Otra: Bº Trapiche, estrenar, 2 plantas, 3 dormitorios, 2 baños, garaje, dependencias. - Total $ 150.000.000, c|facilidades. Otra: próxima Terminal ómnibus, Oportunidad, habitable, 341 m2., frente 12 mts., servicios completos, pavimento. C|$ 27.500.000 y facilidades. San Martín 254, Godoy Cruz.
28|8|F|84629|30|8

$ 25.000.000 y facilidades, Bº Comercio, Godoy Cruz, 2 dormitorios; r|permuta casa, Salta 1546. Ciudad.
28|8|C|778|28|8

Compra y Venta de Negocios en General

A PROPIETARIO compro urgente Restaurante hasta $ 100.000.000. Lavalle 18 - Teléfono 253115.
28|8|C|802|28|8

ALQUILO verdulería en actividad. En San Lorenzo 702, Esq. Perú.
26|8|T|06368|28|8

AUSENTANDOME a Europa, vendo carrito bar, zona parque, excelente venta. Tel. 223281.
28|8|C|755|28|8

BOITE en pleno centro, vendo por no poder atender. Ventas a comprobar, completa, funcionando. Vendo, permuto. - J. F. Moreno 1488 - Mza.
27|8|C|362|28|8

COMPRAMOS urgente negocios p/ numerosos pedidos n/clientes. Córdoba 154. Tel. 254996.
25|8|F|86305|28|8

DESPENSA céntrica con anexos, mercadito. Ventas a controlar. Efectivo y automotor. - Ancor Inmobiliaria - Rioja 1356. Teléfono 259797.
28|8|C|702|28|8

DESPENSA c|mercaderías en Godoy Cruz, con vivienda en alquiler. Anticipo $ 25.000.000. Saldo $ 200.000 mensuales. José Federico Moreno 1575.
28|8|T|6461|29|8

DISPONGO algunos negocios céntricos en venta. Lavalle 18. Teléfono 253115.
28|8|C|802|28|8

MERCADITO en Dorrego vendo c|la propiedad, buenas comodidades, vivienda, negocio funcionando a pleno c|excelentes ventas a comprobar. Acepto permutas, J. B. Justo 429, Mza. Teléfono 252611.
28|8|C|728|28|8

NEGOCIO regalos y regionales, vendo o permuto. Sarmiento 294. Ciudad.
27|8|C|329|28|8

PANADERIA en L. Heras metros límite capital vendo c|la propiedad 650 m2., amplias comodidades vivienda, hermosa cuadra, excelentes ventas mostrador. Acepto casa chica. - J. B. Justo 429. Mza. - Teléfono 252611.
28|8|C|728|28|8

RESIDENCIAL céntrica 13 habitaciones c|instalaciones. T|$ 45.000.000 a|$ 20.000.000 r|automóvil. José F. Moreno 1575 Cdad.
27|8|T|06404|29|8

RETURANTE céntrico c|instalaciones teléfono a|$ 30.000.000 s| convenir r|permuta. José F. Moreno 1575.
27|8|T|6404|29|8

TRANSFIERO o vendo hermosa boite, contado y facilidades; recibo coche. Jujuy 123, ciudad.
28|8|T|6470|28|8

VENDO negocio artículos del hogar, mueblería y cámping con 1000 clientes activos Pte. Rte. (EDR) (2) LOS ANDES.
28|8|C|624|30|8

WHISKERIA, café, bar, despensa, mercadito, residencial, vendo. - Lamadrid 336, ciudad. Teléfono 243820.
28|8|C|781|28|8

Compra y Venta de Muebles

A BENTURINO, tel. 244335-248730, ofrezca muebles, antigüedades, artículos en general. Colón 669.
3|3|F Pte.

A. SELLA - Tel. 247447 - Martillero Tiburcio Benegas 776, ofrezca muebles, artículos hogar, máquinas usadas, dinero en el acto.
11|2|F 6992 Pte.

A AMITRANO martillero - Teléf. 247711. Aristides Villanueva 232, ofrezca muebles, antigüedades, maquinarias, artículos generales. Pagamos mejor. Anticipamos dinero.
9|6|F|2225 Pte.

ANTIGUEDADES en general. Compra - Venta - Restauraciones. Suipacha 412. Ciudad.
20|8|C|107|19|9

FABRICANTE, sigue entregando, oferta novios, finos dormitorios todo en cuotas, desde $ 1.500 por mes, todo mitad precio crédito al acto, atención hasta 22 horas. Confraternidad Ferroviaria 579, Ciudad. Por Videla Castillo al 3100. Tel. 230132.
27|8|C|296|5|9

JUEGOS de living vendo diferentes precios, con diván y fijos desde $ 4.500. Beltrán 193. Godoy Cruz.
28|8|T|6465|29|8

MUEBLES usados compro, contado, ofrecer y cotizar. Teléfono 252241.
27|8|C|284|31|8

VENDO: Dormitorios, camas, heladera, estufas, colchones, cortadora fiambres, artículos hogar. Corrientes 452, Ciudad.
26|8|C|26|30|8

Compra y Venta de Automotores y Cubiertas

ANDES AUTOMOTORES
O'Brien esq. Alberdi
San José

Dodge Polara 1970	$ 58.000
Fiat 600 1972	$ 62.000
Renault Gordini 1971	$ 32.500
Renault 4F 1965	$ 19.500
Fiat 800 cupé 1967 ..	$ 34.500
Chevrolet 400 1968 ..	$ 36.000
Estanciera 1959	$ 14.000
Fiat 600 1964	$ 24.500
Isard 700 1965	$ 19.500

Y facilidades a 24 meses o permuto. Planes especiales a Empeados Públicos, Policiales y Bancarios.

28|8|F|86941|29|8

A PARTICULAR vendo Renault 12 Mod. 71, impecable. Avda. de Acceso Este 4094. Lado Norte. - Tel. 262893.
26|8|C|105|28|8

A PARTICULAR vendo camioneta Peugeot T. 4B, modelo 71, con cúpula, 27.000 Km. reales. Avda. de Acceso Este 4094, lado Norte. Tel. 262893.
26|8|C|105|28|8

A FIAT 600, 1968, muy buen estado. Vende: Pecas Automotores - Buenos Aires 344.
26|8|F|86510|28|8

A CITROEN furgón 3 CV, modelo 1971, buen estado vende: Pecas Automotores. Buenos Aires 344.
26|8|F|86507|28|8

A CAMION Chevrolet C-70, 1974 c|volquete Bahco. Facilidades. M. A. Riccieri. S. Luis 540.
26|3|C|161|28|8

A CITROEN 2 C.V. modelo 1971, buen estado. Vende: Pecas Automotores - Buenos Aires 344.
26|8|F|86494|28|8

A FIAT 1.100, modelo 1961, muy buen estado. Vende: Pecas Automotores - Buenos Aires 344.
26|8|F|86497|28|8

A PICK-UP Chevrolet 1970. Buen estado, vende: Pecas Automotores - Buenos Aires 344.
26|8|F|86501|28|8

A PICK-UP Chevrolet 1965, buen estado, vende: Pecas Automotores - Buenos Aires 344.
26|8|F|86505|28|8

A PICK-UPS Chevrolet, diesel, t| original. Brava 74|72. Peugeot 1968. Rastrojero diesel 1960. Acepto lote terreno, mínimo 1.000m2. M. A. Riccieri. S. Luis 540.
26|8|C|161|28|8

A FIAT 600, 68, pintura, gomas nuevas, radio, calefacción; primera oferta vendo. Tratar en 9 de Julio 2734, ciudad.
28|8|C|782|28|8

A - RASTROJERO 1969, impecabilísimo, radio, $ 100.000,00 o su menor y cuotas. Chevrolet 1964 caja madera alta $ 35.000,00 y cuotas. San Martín 2717. C.
28|8|C|744|29|8

A - RENAULT R6 1971; Fiat 128, 1971, impecables, $ 70.000,00 o su menor, saldo cuotas. San Martín 2717. C.
28|8|C|744|29|8

A - JEEP 1958, carrozado, pesos 18.000,00 y cuotas; Estanciera 1963, $ 18.000,00 y cuotas; Rambler rural 1962, $ 20.000,00 y cuotas; Ford 1933, p|estado. Total $ 13.000,00. San Martín 2717. C.
28|8|C|744|29|8

A - RENAULT 1969, $ 35.000,00 y cuotas; Renault 4L 1966, pesos 30.000,00 y cuotas; Dauphine 62, $ 18.000,00 y cuotas. San Martín 2717. C.
28|8|C|744|29|8

A - RALLY Sport 1973; Torino 3805, 1970; Falcon 1967, 40 % o su menor, saldo cuotas. - San Martín 2717. C.
28|8|C|744|29|8

A - FIAT 1500, 1968; 600, 1963; 600 1962, p|estado, 40 %, saldo cuotas. San Martín 2717. C.
28|8|C|744|29|8

A FIAT 1.500 vendo, modelo 1966, con palanca al piso y 5ta. sobremarcha, estado general impecable, precio total $ 7.900.000 contado. Avellaneda 337. - Villa Nueva. Tel. 260012.
28|8|T|6454|29|8

A DUEÑO: Compro automóvil cualquier marca y modelo, con o sin deuda, pago contado efectivo de inmediato. Lucero Gutiérrez - Corrientes 29, ciudad.
28|8|C|695|29|8

A CHEVROLET 67, Estanciera 61, Fiat 600 69, Ford Falcon 66, 4-S 71, contado, facilidades. Permuto. San Miguel 1885. Las Heras.
28|8|C|819|820|28|8

A RENAULT 850-69, contado, facilidades. Permuto. San Miguel 1885. Las Heras.
28|8|C|819|820|28|8

A RAMBLER Classic 66, contado, facilidades. Permuto. San Miguel 1885. Las Heras.
28|8|C|819|820|28|8

A CAMIONETA Chevrolet 66, contado. Facilidades. Permuto. San Miguel 1885. Las Heras.
28|8|C|819|820|28|8

A CHEVROLET 65, contado. Facilidades. Permuto. San Miguel 1885. Las Heras.
28|8|C|819|820|28|8

A CHEVROLET Super Sport 250, modelo 69. Contado. Facilidades. Permuto. San Miguel 1885 Las Heras.
28|8|C|819|820|28|8

A PEUGEOT 404-66, contado. Facilidades. Permuto. San Miguel 1885. Las Heras.
28|8|C|819|820|28|8

A FIAT 600-69, contado. Facilidades. Permuto. San Miguel 1885 Las Heras.
28|8|C|819|820|28|8

A MOTONETA Siambretta 59, contado. Facilidades. Permuto. San Miguel 1885. Las Heras.
28|8|C|819|820|28|8

A R-12, modelo 71, contado. Facilidades. Permuto. San Miguel 1885. Las Heras.
28|8|C|819|820|28|8

A CHEVROLET 65, contado. Facilidades. Permuto. San Miguel 1885. Las Heras.
28|8|C|819|820|28|8

A CAMIONETA Chevrolet 72, contado. Facilidades. Permuto. San Miguel 1885. Las Heras.
28|8|C|819|820|28|8

A RURAL Rambler boca pescado, impecable, escucho oferta. Teléfono 221829.
28|8|F|84638|28|8

A RENAULT Gordini 64, impecable, permuto, facilidades. Olegario V. Andrade 641.
28|8|C|813|28|8

¡ATENTOS! festival económico de las camionetas: Di Tella 63, cúpula, motor nuevo. Rastrojero Diesel 59, motor bueno, Mercedes Benz diesel, 170|1953 y Rastrojero 1954, naftero desde $ 39.000 total. Permutas, cuotitas. San Martín 3258 Cdad.
26|8|C|127|28|8

¡ATENTOS! festival económico dos Siambretta 125 Standard, 1 de Lujo, Zanella Rutera 69 y Gilera 150 cm3. motor nuevo, desde $ 5.900 y cuotitas. San Martín 3258 Cdad.
26|8|C|127|28|8

¡ATENTOS! festival económico: Fiat 600|69, 64, Renault 4S|68, 65 y 64 desde $ 42.000 total, permutas y cuotitas, Fiat 1100|60 bárbaro. San Martín 3258 Cdad.
28|8|C|127|28|8

AUTOMOVIL Chevrolet 1946 estado general toda prueba, vendo. Recibo chatita Ford A. 1931. Coronel Plaza 651.
27|8|T|6430|28|8

AUTOMOVILES vendo Dodge 1.500 4-S, 1973, Fiat 600 1968, Di Tella 1960. 25 de Mayo 2997.
27|8|C|507|28|8

ANUNCIAMOS y vendemos: cien automóviles, Pick Ups, camiones Diesel-nafteros. Todas marcas, modelos, posibilidades y necesidades. Gane tiempo y pesos visitando gigantesca exposición. Unico Supermercado Usados Argentino. Miguel Angel Riccieri. San Luis 540.
27|8|C|463|31|8

ATENCION, Dodge 1500, 0 km., y Pick Up Dodge D-100, gasolera, 1972, Tel. 247277. 9 de Julio 315. Mendoza.
27|8|C|469|29|8

ALTO, 1 joya, Chevrolet Super 65, como nuevo; acepto permutas. Bra. de los Andes 4343. V. Nueva.
28|8|F|86895|1|9

AUTOMOTORES "Correnti" Fairlane 6 cilindros 1972; Chevrolet R. S. 1971; Super 1971, Rural Fiat 1500 1969; Rural Rambler 1969 - 1966; Fiat 600 1969; Cupé Fiat 800 1968; 4 L 1968 nuevo de fábrica Ambassador 1965, Rambler 1963. Camionetas Ranchera 1973 flamante, F-100 1968 doble cabina, Apache 1960, Ford 1939. Alem 455 - Ciudad.
28|8|C|753|28|8

AUTOMOVIL Fiat 600|67, flamante, vendo ó permuto, facilidades. 9 de Julio 2209.
28|8|C|793|28|8

AUTOMOVIL Fiat 128-72, flamante, vendo o permuto, facilidades. 9 de Julio 2209.
28|8|C|793|28|8

AUTO Unión 67, última serie, Fiat 600 - 70, muy buenos, vendo. Lavalle 333 - 258491.
28|8|C|804|28|8

BERGANTIN 61. Benavente 4457. Villa Nueva. Teléfono 261155.
27|8|T|06413|30|8

COMPRO unidades usadas, modelo 62 en adelante. Buenos Aires 344, Mza.
1|10|F|31470|Pte

CITROEN rojo, 0 kilómetro; Citroen verde, 0 km. - Colón 248.
5|8|F|14910|Pte.

CAMIONETA Dodge Diesel, nueva, verde. Facilidades. Permutas, R/ documentos uvas o vino. Rioja Nº 1443, Mendoza.
7|8|F|81087|1|9

CITROEN AMI-8, modelo 73 muy bueno, vendo. Avda. de Acceso Este 4094, lado norte. T. 262893.
26|8|C|105|28|8

CITROEN 66 y Taunus 58 vendo. Benavente 4457. Villa Nueva. Teléfono 261156.
26|8|T|06374|30|8

CUPE Torino T-S. 1971, impecable, vendo. Lamadrid 336, ciudad. T. 243820.
28|8|C|781|28|8

CAMIONETA Chevrolet 66 y Ford 57 m|b. Acepto permutas. Bandera de los Andes 4343. Villa Nueva.
28|3|F|86912|1|9

CAJA de velocidad con quinta para camión vendo perfecto estado. Coronel Díaz 539.
28|8|C|638|28|8

COLECTIVOS con todos sus derechos de trabajo vendo o permuto. Coronel Díaz 539.
28|8|C|638|28|8

CAMION Ford diesel F-600 c|volquete y baja, seminuevo, vendo, permuto, facilidades. "Aruani", Bandera de los Andes 388 - San José.
28|8|F|86862|28|8

CAMIONETA Chevrolet 70 bien de todo recibiría coche total pesos 109.000. Carril Nacional 7142, de la Cruz.
28|8|C|731|28|8

CIRCULO Citroen vendo 8 cuotas $ 11.000,00. Reconquista Nº 45. Frente Taxis Terminal.
28|8|C|732|28|8

CITROEN 1968 vendo particular. J. B. Justo 419 - Godoy Cruz.
28|8|C|682|28|8

CAMIONETA Dodge Diesel, flamante vendo, permuto, facilidades, recibimos documentos de uva, vino. Rioja. 1448, Mendoza.
28|8|F|86881|28|8

CAMIONETA Peugeto T4B 1972 muy buena, $ 65.000, 24 cuotas. Recibimos documentos de uva, vino. Rioja 1448, Mendoza.
28|8|F|86880|28|8

CAMIONETA Dodge Diesel, nueva, vendo. Facilidades. Permutas, R/ documentos uvas o vino. Rioja Nº 1448, Mendoza.
28|8|F|86879|28|8

CUPE Torino 1967 vendo o permuto - facilidades. San Luis 285.
28|8|C|783|28|8

CUPE Chevy modelo 72, nueva, vendo o permuto, facilidades. 9 de Julio 2209.
28|8|C|793|28|8

CAMIONETA Chevrolet 1968 vendo urgente. Facilidades 36 meses. Lamadrid 336, Ciudad.
28|8|C|791|28|8

CUPULA para Fiat 125 compro. Teléfono 215386.
28|8|C|819|28|8

CAMIONETA Dodge 68, motor desarmado c|cúpula, oferta contado. Lavalle 333 - 258491.
28|8|C|804|28|8

CAMION Dodge 1964, motor nuevo, volquete, recibo camioneta. Teléfono 220800.
28|8|F|84645|28|8

CUPE Torino 69 impecable, permuto, vendo. Perú 3301. Teléfono 217039.
28|8|C|819|28|8

CAMIONETA Chevrolet 74 de lujo, semi nueva líquido $ 15.800.000 vendo o permuto. Roca 661. Las Heras.
28|8|C|819|23|8

COMPRO Fiat 128 - 72 - 73, 1.500 auto o Rural y Dodge Coronado 74. Tratar Lavalle 333 - 258491.
28|8|C|804|28|8

COCHE Ford Falcon 1967; Renault 1962; camioneta Chevrolet 1965; vendo, recibo permuta. Bandera de los Andes 2829. Guaymallén.
28|8|F|16038|28|8|D

CAMIONETA Ford A|31, detalles de chapa, facilidades. Olegario V. Andrade 641.
28|8|C|813|28|8

CHEVY impecable 1970 vendo con facilidades. San Luis 285.
28|8|C|788|28|8

DODGE 1500 - 71; R-12 - 71, Fiat 1500 - 64, impecables, vendo, r| permutas. M. de Rosas 461, Ciudad.
26|8|C|94|28|8

DI TELLA 65 vendo Benavente 4457. Villa Nueva. Tel. 261155.
26|8|T|06356|30|8

DE CARLO 700, original fábrica, vendo, r|permuta o motoneta. Clarck 422. Ciudad..
27|8|C|481|29|8

DODGE 1500, 1973, a nuevo $ 69.000 y 24 cuotas, permuta recibimos documentos de uva vino. Rioja 1448, Mendoza.
28|8|F|86886|28|8

DKW Unión auto vendo. Remedios Escalada 591. Dorrego. Gllén. Mza.
28|8|C|717|28|8

DODGE 1500 - 71, s|detalle, recibo Fiat 600, Dodge Coronado 71, dir. Hidráulica, vendo. Lavalle 333 - 258491.
28|8|C|804|28|8

DE SOTO 65, camioneta, muy buena, permuto, facilidades. Olegario V. Andrade 641.
28|8|C|813|28|8

DODGE Coronado 71. Impecable. Vendo, permuto. F. Moreno 1488. Mendoza.
27|8|C|382-83|28,8|D.

DI TELLA 1965 única mano pesos 9.000.000. Maipú 119, G. Cruz.
28|8|C|714|28|8

DODGE 1500 mod. 72 impecable, vendo. Chacabuco 447, Dpto. 2, Ciudad.
28|8|C|746|29|8

ESCAPES y silenciadores, venta y colocación, precios incompetibles. "Martínez". Alberdi 648. - San José.
10|8|C|177|10|9

FIAT 600-70, únicamente contado, $ 87.000. Galerías Piazza, Local 53.
26|8|C|111|28|8

FIAT 128, modelo 72, impecable vendo. Avda. de Acceso 4094, lado norte. Tel. 262893.
26|8|C|105|28|8

FALCON De Lujo 1967 flamante vendo. Alte. Brown 865. Godoy Cruz.
26|8|T|06361|28|8

FORD F-700 modelo 1972, pocos kilómetros vendo, permuto. San Luis 241. Ciudad.
26|8|C|07|28|8

FIAT 600 63 y 71 vendo. Benavente 4457. Villa Nueva. Teléfono 261155.
26|8|T|06373|30|8

FIAT 1.600 modelo 70, oportunidad, vendo, 11.000.000 contado o 5.000.000 contado y resto menor. 25 de Mayo 776 - Dorrego.
27|8|T|6428|28|8

FIAT 1600 72 contado y facilidades. T. Benegas 1358.
27|8|C|413|28|8

FIAT 600, 1968 $ 40.000 y 24 cuotas, permutas facilidades, recibimos documentos uva, vino Rioja 1448, Mendoza.
28|8|F|86883|28|8

FIAT 1.500, 1969 vendo, permuto Infanta Mercedes de San Martín 624. De tarde.
28|8|C|779|28|8

FIAT 1500, 1969, flamante único $ 55.000 contado y facilidades, permutas, recibimos documentos de uva, vino. Rioja 1448 - Mendoza.
28|8|F|86882|28|8

FURGON Ford 350 diesel, motor Perkins vendo o permuto. Facilidades. - R. E. de San Martín 1755. Alameda.
28|8|C|738|28|8

FORD Ranchero 1973, nuevo $ 80.000 y facilidades. Permutas, recibimos documentos uva, vino. Rioja 1448, Mendoza.
28|8|F|86887|28|8

FORD 350 - 1962 primera mano, impecable. Vendo o permuto por camión del 68 al 70, diesel. - Salta 1242.
28|8|F|86872|28|8

FIAT 125 - 1973; Fiat Familiar 68. Vendo, permuto. Salta 979, Cdad.
28|8|C|752|28|8

FIAT 128 - 1973; Citroen 1970. Vendo, permuto. Salta 979, Cdad.
28|8|C|752|28|8

FIAT Multicarga 1970; Fiat 600 69. Vendo, permuto. Salta 979, Cdad.
28|8|C|752|28|8

FIAT 600 1972 impecable facilidades. Las Heras 872. San José.
28|8|C|803|28|8

FIAT 1.500|69, familiar, impecable, vendo o permuto, facilidades. 9 de Julio 2209.
28|8|C|793|28|8

FIAT 1500 Rural m|68; 600 m|70 y 68, en perfecto estado. Bandera de los Andes 4343, Villa Nueva.
28|8|F|86917|1|9

FALCON 66, palanca al piso, permuto, facilidades. Olegario V. Andrade 641.
28|8|C|813|28|8

GORDINI 66 y 64, ambos m|b. y Jeep petitero 56 recién pintado. Bandera de los Andes 4343, Villa Nueva, Gllén.
28|8|F|86922|1|9

GILERA Sprinz 188 1970 impecable vendo. Facilidades. San Luis 285.
28|8|C|788|28|8

GRAN Routier 75, 0 Km. dir. hidráulica, líquido hoy. Ver Lavalle 333 - 258491.
28|8|C|804|28|8

GTX 73; Polara 69, b|estado, vendo, permuto menor. - Pueyrredón 25, Godoy Cruz.
28|8|C|759|28|8

JUDICIAL: Remate día 28, 11.30. Montevideo esq. Mitre, auto, modelo 56.
26|8|F|86490|28|8

MOTOR tornado, recién reparado, vendo con facilidades. Montecaseros 519. Godoy Cruz.
27|8|F|86725|31|8

MOTO Gilera 300 bicilíndrica 69, nueva. Particular vende. Facilidades. Lamadrid 336 Ciudad.
28|8|C|791|28|8

OFERTAS precios totales: Fiat 125 1974 $ 198.000 y Familiar 1973 $ 195.000, Peugeot 504 1971 pesos 139.000, Peugeot 404 68 $ 85.000. Permutas. Facilidades. - Entre Ríos 208.
28|8|C|796|28|8

PEUGEOT 504 modelo 73, estado general nuevo. Avda. de Acceso Este 4094, lado Norte. - Telef. 262893.
26|8|C|105|28|8

PEUGEOT 504, 71, permuto por coche menor precio. Pellegrini 1342, San José. Teléf. 259552.
27|8|T|6441|29|8

PROFESIONAL vende Fairlane L. T. D. a|acondicionado, impecable; r|permuta c|rodante sobre camioneta. Santa Fe 129, C.
28|8|T|6466|29|8

PARTICULAR vende Citroen 3 CV 74, pocos kilómetros. Juan B. Justo 241. Godoy Cruz.
28|8|C|742|29|8

PEUGEOT 404 mod. 1970, nuevo, vendo impecable, contado y facilidades. Soler 398. - San José. Guaymallén.
28|8|C|699|29|8

PARTICULAR vende citroneta m| 70 3CV. Castromán 541. Benegas 541, Benegas - G. Cruz.
28|8|C|719|29|8

PERMUTO Rastrojero 62 con motor 71 0 kilómetro. Contado o Permuto por coche, chico 66 en adelante. Maipú 133 - Ciudad.
28|8|C|725|28|8

POLARA 1968 como nuevo $ 50.000 24 cuotas, permutas, facilidades. Rioja 1448, Mendoza.
28|8|F|86884|28|8

PARTICULAR vende o permuta, Mercedes Benz 170 Diesel. Belgrano 165. Palmira.
28|8|F|16093|28|8

PEUGEOT 504 impecable, vendo, permuto, preferentemente camioneta Ford. San Martín 2372. Las Heras.
28|8|C|819|23|8

PEUGEOT 504|71, mejor que nuevo, permuto, facilidades. Olegario V. Andrade 641.
28|8|C|813|28|8

RASTROJERO Diesel 62 vendo. Benavente 4457. Villa Nueva. Teléf. 261155.
26|8|T|6356|30|8

RENAULT - 6 modelo 71, inmejorable estado vendo. Avda. de Acceso Este 4094. Lado Norte. - Tel. 262893.
26|8|C|105|28|8

RENAULT Gordini 68, perfecto estado, vendo a particular, Juan B. Justo 361, Godoy Cruz.
26|8|C|160|28|8

RASTROJERO 1971 única mano, perfecto estado, vendo, recibo automóvil Dodge Polara 70 - 72, diferencia contado. Coronel Plaza 651.
27|8|T|6431|28|8

RASTROJERO 65. 4L 67, particular vende o|permuta por Rastrojero 70|73. San Martín 2470. Las Heras.
27|8|C|284|29|8

RASTROJERO Diesel 1964 $ 70.000 saldo 24 meses, permutas, facilidades. Rioja 1443. Mendoza.
28|8|F|86385|28|8

RENAULT 12 0 Km. 1975: Vendo contado, recibo ofertas. Catamarca 20-24 (Cdad.).
28|8|C|513|28|8

RASTROJERO 67 vendo, impecable estado, acepto permutas. Almirante Brown 3162. Bermejo. Tel. Tel. 260836.
28|8|F|86774|26|8

R4 MODELO 1968. Particular vende Chacabuco 447. Depto. 2 - Ciudad.
28|8|C|621|29|8

R-12 - 73, Fiat 1.300 - 73, permuto, contado, facilidades. Perú 3301. Teléfono 217039.
28|8|C|819|28|8

RENAULT 4-L|66, muy bueno. Contado, permuto, facilidades. Olegario V. Andrade 641.
28|8|C|813|28|8

SIAMBRETTA 125 de Lujo impecable. Vendo con facilidades. Barcala 335. Ciudad.
28|8|C|730|28|8

TORINO 69|300 S. nuevo. Contado, permuto, facilidades. Olegario V. Andrade 641.
28|8|C|813|28|8

URGENTE vendo camioneta Chevrolet 74, 68.000 Kms., contado 150.000. Tratar Tropero Sosa 257 Ciudad Mendoza de 16 a 20 horas. Teléfono 241696.
28|8|T|06475|28|8|D

VENDO camión

AUTOS USADOS

AUTOMOVILES

Dodge 1500 GT 90 74
Dodge 1500 .. 73
Renault 45 ... 73
Cupé Polara Dodge 72
Dodge GT 69
Fiat 1500 67
Renault R-4 .. 69
Renault R-4 .. 68
Cupé Fiat 800. 68
Fiat 600-E ... 68
Valiant IV ... 67
Renault 4-L ... 64

PICK UP

Rastrojero ... 75
Ford Ranchero. 73
Peugeot T-4B . 72
Dodge DP 100 Diesel 70
Chevrolet 65
Rastrojero Diesel 64

PRIMO MESCHINI S.A.
CONCESIONARIO DODGE
Rioja 1448 - San Juan 1457
Tel. 250800 - Mendoza
27|8|F|86693|27|8

LOTES

CARRIL A LUJAN, entre Bulnes y Aráoz, 20 x 45 c/u. Libre de ensanche. Pavimento, agua, luz. FACILIDADES. — Vende Casa SARAVIA - Espejo 70, 2º piso. - Tel. 243187
28|8|F|86892|29|8

CEMENTO

CONSULTE PRECIOS REBAJADOS
MALIZIA TEL. 260100 - 262404.
18|8|F|84122|31|8-A.

Guano de Cabra

Entrego con Garantía
Transporte y Producción Propia
CERVANTES 1201
GODOY CRUZ - TEL. 226149
Llamar de tarde
21|8|F|85232|30|8|A

COMPRO PALA ARRASTRE

CAÑOMAT O SIMILAR, USADA. DE 3 ó 4 METROS
Sr. LOMBARDO - TELEF. 214279
28|8|C|556|28|8

ORO
HASTA $ 400.-
ESPEJO 271 PISO 2 OFIC. 1

HIERRO NERVADO EL KG. $ 24.-

CAÑOS GALVANIZADOS 1/2 $285
CAÑOS GALVANIZADOS 3/4 $360
CEMENTO $ 75
Nº 4,2 VARILLA 12 Mts. $ 42
Nº 8 VARILLA 12 Mts. $ 135
(Cantidad ilimitada)
CLAVOS,
ALAMBRE NEGRO Y GALVANIZADO,
HERRAMIENTAS.
CAÑOS CLOACALES
TODAS LAS MEDIDAS.
TODO PARA LA CONSTRUCCION
Corralón Avenida
SAN MARTIN 145 - LAS HERAS - Tel. 216980

Campo "CAMPO LOS ANDES"

VENDE, por Licitación, aproximadamente 90.000 pulg. de madera de álamo, estacionada, en tablas para techo de ¾, tablas y tablones para carpintería.

41.134 palos sulfatados de álamos de 2,60 m. y 436 palos sulfatados de álamo de 3 m.

Informes y Pliegos de Condiciones en oficinas de Campo, sito en Campo Los Andes - Tunuyán - Mendoza o en el Comando de Remonta y Veterinaria, Arévalos 3065 - Capital Federal.

APERTURA DE OFERTAS: 10/Set/75 - 10 horas.
28|8|F|86778|28|8

ESTUDIANTES-PROFESIONALES
Super oferta limitada
NORMAN 600
$ 4.800oo contado
o 10 cuotas de $ 680oo
Total $ 6.800oo

domingo dolce
MAQUINAS Y AMOBLAMIENTOS PARA OFICINA
VENTAS: Avda. España esq. Rivadavia
Tel. 254795 - 292007

ORO
PAGO MEJOR PRECIO
JOYERIA MALIBU
Patricias Mendocinas 1519
a 20 mts. de calle Las Heras
27|8|C|384|5|9

SOBRE DIAGONAL PELLEGRINI GENERAL ALVEAR - VENDO
Chalecito Californiano, contado $ 250.000, saldo a convenir. Tratar directamente c/su dueño al Tel. 259221
27|8|F|86739|30|3

ORO
COMPRO
9 DE JULIO 1539
2º Piso — Oficina 25
26|8|C|78|1|9

Soberbio Departamento Frontal

Vendemos frente plaza Independencia: Liv. com. amplio, cocina, comedor de diario, dep. de servicio, 2 dorm. c/placares, 2 baños principales, cochera, calef. central (detalles de lujo). Contado y facilidades. Inf.: C. E. BARRERA ORO - Mitre 1378 - Ciudad
28|8|F|86825|29|8

COMPRO CAMIONETA o COCHE

PAGO CON LADRILLONES
Tratar: J. F. Moreno 1407 - Tel. 254647 - Mendoza
28|8|F|86903|29|8

LOTES

BARRIO SANTA ANA, s/ F. Fader y otras. Agua y luz. Facilidades. - Vende: CASA SARAVIA
Espejo 70 - 2º Piso
TELEFONO 243187
28|8|F|86894|28|8

SADE Busca

JOVEN INGENIERO MECANICO ELECTRICISTA
o equivalente, para obra en Neuquén. Residencia en campamento. - Dirigirse a: Maipú 277 - Godoy Cruz - Mendoza
De 9 a 12 y 16 a 19 horas.
28|8|C|718|28|8

Hierro Nervado

OFERTA: 4,2, $ 32 EL Kg.
LA VARILLA $ 42
TENEMOS TODAS LAS MEDIDAS
Francisco de la Reta 1258
Teléfono 257016
26|8|C|44|29|8

VIVERO

CEREZOS - CIRUELOS - MANZANOS - DURAZNEROS - BARBADOS Y AMPLIO SURTIDO DE VARIEDADES DIVERSAS. PLANTAS DE PRIMERISIMA CALIDAD. BUSCEMA Hnos. S. A.
Lavalle 614 - Teléfono 21094 - San Martín - Mendoza
21|8|F|85286|31|8|A

Perito Mercantil

PARA COMERCIO
Servicio militar cumplido. Amplias referencias. Carta manuscrita a: C. I. 11910 (7) - Poste Restante Diario LOS ANDES
28|8|C|290|28|8

Atención..! Vendemos en Chacras de Coria

135.000 metros. Ubicación de privilegio, con agua corriente, luz, derecho de riego, 2 casas, olivos, etc. (Se venden fracciones desde 1 Ha.). Contado y facilidades. (Se recibe departamento o casa). Informes: C. E. BARRERA ORO - MITRE 1378 - CIUDAD
28|8|F|86908|28|8

BARBECHOS

VIVERO "FLOR DE CUYO"
Consulte a dueño.
PEDERNERA 214 - SAN JOSE
TELEFONO 259123
28|8|C|712|28|8

ALQUILO LOCALES

En pleno centro de San Martín, ideal para oficinas y/o comercios. Tratar: O'HIGGINS 58. LA COLONIA. TELEF. 21082. San Martín (Mendoza).
27|8|F|86625|31|8

PERSONAL RETIRADO

FUERZAS DE SEGURIDAD
SE NECESITA PARA ACTIVIDAD DE VIGILANCIA
Teléfono 255754 - Horario de 10 a 12 y 16 a 20
28|8|C|645|28|8

ELEMENTOS de PANADERIA Vendo

Cortadora de pan de sandwiches, ralladora de pan seminueva, moldes para pan de sandwiches, moldes de pizza, latas de aluminio, palas, canastas de hierro, pasas de uvas y otros. Contado y facilidades. Belisario Roldán 675 - Las Heras.
28|8|T|06456|29|8

Villavile Construcciones Necesita

OFICIALES ALBAÑILES PARA LADRILLO VISTO
Presentarse en Obra de:
Patricias Mendocinas y Pedro Molina - Sr. Villafañe
28|8|F|86900|28|8

ORO
PLATA - PLATINO - BRILLANTES
Compro al mejor precio de plaza. O. F. $ 370. VOY A DOMICILIO. Sarmiento 50, Local 5, Tel. 244960
25|8|C|575|3|9

COMPRO MUEBLES

COMPRO O ANTICIPO DINERO por sus MUEBLES y VARIOS
REMATAMOS ESTE DOMINGO
T. BENEGAS 776
TELEFONO 247447
REMATES SELLA
26|8|F|86263|28|8

ORO
LA MEJOR COTIZACION
COMPRAMOS AL MEJOR PRECIO
RESCATAMOS POLIZAS - PLATA
ASOCIADO A "COVEMPA"
NECOCHEA 62 — LOCAL 11
26|8|C|123|30|8

CAMIONETA
CHEVROLET

De Lujo - Modelo 70
Con 58.000 Kms.
OPORTUNIDAD - VENDO
Tratar: Las Heras 621
Mendoza - Teléfono 217262
28|8|F|86824|28|8

FINCA COMPRO

ZONA: ALGARROBAL - GUAYMALLEN - MAIPU - MEDRANO - DRUMMOND - VISTALBA - 10 A 20 Has.
Acepto intermediario. Escribir dando detalles a: T. R. (2). Poste Restante Diario LOS ANDES - Mendoza.
28|8|F|86938|28|8

APIO

VENDO
15.000 PLANTAS
TEL. 216988
28|8|C|794|28|8

FIAT 600-R

Modelo 74 - 2.000 Kms.
Ver Gral. Paz 352
(Playa estacionamiento)
28|8|F|86939|29|8

CHEVY SS CUPE 71

IMPECABLE ESTADO - VENDO
SAN MARTIN 683 - TEL. 980282
LUJAN
28|8|F|86944|29|8

TECHOS

SE IMPERMEABILIZAN
Con lana de vidrio. Imperflex y aluminio. Trabajo garantido. Primera cuota al terminar el trabajo
BELGRANO 1761 - GODOY CRUZ
TEL. 291294. 28|8|F|29|8|D

CABOS DE PICO Y HACHA VENDO

AMEGHINO 1883 — Godoy Cruz
28|8|C|814|28|8

TELEVISORES COMPRO

Combinados y grabadores funcionando o rotos. Salta 2942 - Cdad.
TELEFONO 254746
28|8|C|819|28|8

PERMUTO

Departamento céntrico en Bs. As. 2 dormitorios amoblado y teléfono por similar en Mendoza. — Carmona Martillero. - Tel. 256198.
28|8|C|735|28|

COMPRO FINCA

De buena producción. Dispongo mayor parte contado, saldo a corto plazo. - MUNELLO, Ofic. Salta 1242 - Tel. 216702
28|8|F|86867|28|8

TRASNFIERO BOUTIQUE o LOCAL

CON O SIN MERCADERIAS
TRATAR DE 10 A 13 HORAS
TELEFONO 215687
28|8|T|06467|29|8

JARDIN DEL AUTOMOVIL TIENE SU PEUGEOT

Avisos Clasificados

(Viene de la Pág. anterior)

Ventas Varias

BALANZAS, cortadoras de fiambres, sierras y picadoras de carne, heladeras comerciales. Unidades nuevas y usadas. Amplios créditos. San Martín 202. Ciudad. 1,7|F|32311|Pte.

BALANZA reloj, Marani, 25 kilogramos, nueva, oportunidad, vendo. Alvear 1996. Godoy Cruz. Tel. 241017.
28|8|F|84637|28|8

CALEFONES a leña y kerosene y todo lo relacionado al ramo fabricación en serie, calidad y buenos precios. Bandera de los Andes 2119. 15|8|C|699|700|4|9|D.

CASCARILLA exquisita sola, con leche; frutas secas para compota; nueces peladas. Semillería "La Confianza" - Mercado Central. Tel. 215455.
26|8|C|967|1|9

CINCUENTA mil pesos kilo de semilla tomate Rossol, selección de INTA, suelto garantido. Semillería "La Confianza". Tel. 215455. Mercado Central.
26|8|C|967|28|8

CESPED para jardín tipos finos y rústicos, sol y sombra. Almácigos. Solicite nuestro jardinero sin compromiso. Teléf. 215455. Semillería "La Confianza", Mercado Central. 26|8|C|967|4|9

CACHORROS Dodo Argentino de pedigree vendo. Tel. 241227.
28|8|C|706|30|8

COMPRESOR, soldadora eléctrica, autógena, pulidora, herramientas vendo. Aristides Villanueva 318.
28|8|C|622|28|8

CACHORROS ovejeros alemán manto negro, vendo buen precio. Alpatacal 1742, ciudad.
28|8|C|600|28|8

CERAMICA, artística creaciones, venta mayor y menor. Barrio Unimev. M - 15 - C- 9.
28|28|C|610|29|9

DORMITORIOS, comedores, living, jardín, juegos muy bonitos, sillones, sillas, espejos cristal gigantes, coches bebé, cortadora césped eléctrica y toda clase artículos hogar. Precios ocasión. Coronel Plaza 63. Ciudad. 28|8|C|822|28|8

ESTANTERIAS metálicas, modulares, exhibidores. Financiación Fábrica. 9 de Julio 1733. Teléfono 216535 2|1|F|20036|Pte.

FABRICA muebles liquida existencia juego dormitorio estilo español o colonial, $ 9.900; Camas 1 plaza estilo español o colonial, $ 1.990. San Martín 1672, Of. 40. T. 252520.
24|8|C|734|2|9

FAMILIA vende finísimo juego living a estrenar, televisor Hitachi 12" y Televa 17" s|uso. Car Stéreo Mecca a cassette y magazine, correa distribución 128, alemana. Gutemberg 51 primer piso (media cuadra San Martín y Tucumán).
26|8|C|05|30|8|D

GUANTES industriales: Descarne vaqueta, loneta, combinados, varios modelos. Oferta, con un corto, 32 el par. Depósito y ventas: Boulogne Sur Mer 1677, Ciudad. 27|8|C|467|31|8

HORMIGONERAS varias medidas, con financiación. - Güemes y Pellegrini - San José.
19|8|C|780|28|8

HELADERA vitrina, tres puertas, Carma, $ 18.000, contado, Teléf. 227126. 28|8|F|84640|28|8

JAULAS entrega inmediata, para ponedoras, chinchillas, codornices. Implementos avícolas. Corregidores 1075, Haedo, Pcia. Bs. As. Tel. 629-0669.
24|8|F|86137|31|8

LADRILLONES de primera c/u $ 2.20, puesto en obra, mosaicos rojos y amarillo $ 85.- el mt2. entrega inmediata. Fábrica y corralón "Del Norte". Independencia 301. Tel. 255867. Las Heras.
28|8|C|630|1|9

LIQUIDO máquina de cortar Fiambre $ 5.000. Tel. 254475.
27|8|C|619|28|8|AD

MAQUINAS escribir, sumar $ 190 mensuales, garantidas - Pellegrini 72 (nace San Martín 2300) Ciudad.
22|8|C|977|31|8

MAQUINA fotocopiadora copia 305 Olivetti en perfecto estado, vendo - Teléfono 242657.
28|8|C|751|28|8

POR viaje vendo lavarropas, secarropas, motoneta, heladera. Teléf. 221562.
27|8|C|404|28|8

POLLO eviscerado $ 22; gallina, $ 15,50; huevos, la doc. $ 12. Para revendedores y mayoristas precios especiales. Alvear 855. G. Cruz.
28|8|C|278|30|8

PARA usted mujer Tel. 248188 de 13.30 a 15.30.
28|8|T|06443|28|8

ROPEROS, cómodas, tolletes, camas turcas, americanas, cuchetas, etc. mesas luz, colchones, cocinas, lavarropas, baúles y toda clase artículos hogar. Precios ocasión. Coronel Plaza 63. Ciudad. 28|8|C|822|28|8

REELS Penn 704 y 710 sin uso, vendo. F. Moreno 1488 - Mza.
27|8|C|382-83|28|8|D.

ROPA nueva y usada vendo. Salta 1242. 28|8|F|86870|28|8

SEMILLA de tomate Roma, venta por mayor y menor. Guido Spano 407, Dgo. Tel. 248320.
26|8|T|06366|28|8

SINGER coser 31K15 para tapicero; otra familiar, vendo. Clarck Nº 262. 27|8|C|286|29|8

SOLDADORA eléctrica 350 Amp. vendo $ 17.000.000. Morón 388 - Mendoza. 28|8|T|06463|29|8

TELEVISORES pantalla de plata modernos. Recibimos su televisor o combinado usados. Baldín. Catamarca 552. Mendoza.
27|8|C|346|28|8

TELEVISORES 24" nuevos, 9.850 pesos. Garantía fábrica. Paso de los Andes 1779, ciudad.
27|8|C|397|29|8

TELEVISORES vendemos desde $ 450.000 m/n. garantidos. Teléf. 253993. Ameghino 126 Cdad.
28|8|T|06450|28|8

TEJEDORAS máquina Knittax con suplemento para taller, necesito. Ver de 11 a 13 hs. Galería San Marcos, Boutique Chez Carolín. (Local 2 A) - 9 de Julio 1122 - Mendoza.
28|8|C|786|28|8

VITRINAS mercería, máquinas tejer, motores 1|4, radios - combinados, guitarras, bicicletas, máquinas coser, estufas, aparadores americanos, alacenas, mesas, estanterías, artículos varios. Precios ocasión. Coronel Plaza 63, Ciudad.
28|8|C|822|28|8

VENDO perritos Pekineses enanos. Pueyrredón 408, Dorrego, Guaymallén. 26|8|C|10|1|9

VENDO 2.000 latas usadas de 20 kgs. cont tapa, tipo miel, buen precio. Teléfono 21007 - San Martín - Mendoza.
27|8|F|86659|28|8

VENDO usados muebles y artículos del hogar. Ramírez 3292. Ciudad. 27|8|C|293|28|8

VENDO a mitad precio para Dodge 1.500 cubre alfombra negra, cubre parabrisa de acrílico y molduras de aluminio cromadas. Tel. 222913. 28|8|T|6453|28|8

VENDO un mostrador de 1,90 x 0,90 x 0,60 y dos estanterías de 2,00 x 0,30. Famatina 210, barrio Escorihuela - Rodeo de la Cruz.
28|8|C|373|28|8

VENDO juego de living y materiales demolición. Lamadrid 336, Ciudad.
28|8|C|781|28|8

VENDO campana 2,50 x 4,80 d|chapa, parrilla, cocina 3 hornallas, equipo heladera 2 HP., heladera 4 puertas, a primera oferta. - Jujuy 123, Ciudad.
28|8|T|6471|29|8

VENDO máquina de escribir Olivetti línea 88 tipo elite, usada. Espejo 333. Dpto. 9. Mza.
27|8|C|450|28|8

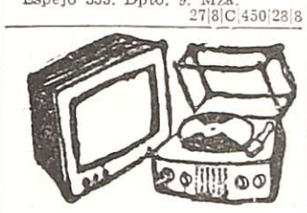

Combinados, Cambiadores y Televisores

A SERVICE T.V. en domicilio al instante. Tel. 215254.
26|8|C|995|1|9

CLINICA del Televisor. Service general en electrónica. - Teléfonos: 224305 y 250827. 28|8|C|641|30|8

CAMBIE el tubo de su televisor y páguelo a crédito. Garibaldi 374. Teléfono 248066.
10|8|F|81631|Pte.

EL TECNICO alemán repara televisores de todas las marcas a domicilio, con solvencia y responsabilidad. También atiende sábados y domingos. Tel. 244229.
27|8|C|456|31|8

SERVICE televisor, combinado, grabador. Colón 357. Tel. 243006.
26|8|C|91|28|8

SERVICE TV. Hoy cambia tubo nuevo, desde $ 2.000, 18 meses garantía. Tel. 224762.
28|8|C|707|708|28|8|D

Compras Varias

A AMITRANO - Martillero. Teléf. 247711. Arístides Villanueva 332, ofrezca muebles, antigüedades, maquinarias, artículos generales. Pagamos mejor. Anticipamos dinero. 9,6|F|12224|Pte.

A. SELLA Martilleros. Tel. 247447. Tiburcio Benegas 776, ofrezca muebles, artículos hogar, máquinas usadas. - Dinero en el acto. 11,2|F|36991|Pte.

A BENTURINO. Martillero. Teléf. 248730 y 244335. Av. Colón 669. Ofrezca muebles, antigüedades, artículos de hogar. Anticipo dinero. 2,1|F|7828|Pte.

A TRAJES, pulóveres, pantalones, vestidos, colchones, elásticos, camas, cocina, garrafas, valijas, transistores, bicicletas. Teléfono 262324, Guajardo.
25|8|C|551|29|8

BALANCINES - Prensas - Agujereadoras. Compro pago. José V. Zapata 430. Ciudad. Tel. 244853.
26|8|F|86427|1|9

COMPRO televisor usado. Pago contado. Tel. 215046.
27|8|C|346|28|8

CORRALITO para bebé compro. Teléfono 215386.
28|8|C|819|28|8

MOTORES eléctricos líneas completas; compresores, soldadoras, precios oferta. San Martín 359 Las Heras. 21|8|C|276|31|8

MOTORES eléctricos compro contado, bobinados rápidos. - San Martín 359. Las Heras.
21|8|C|276|31|8

TELEVISOR tocadisco, grabador, cualquier estado. Colón 357. Teléfono 243006. 26|8|C|91|28|8

Ocupaciones Varias Pedidas

A PODADORES, tractoristas y atadoras es parrales, necesitamos en finca "La Lidia", de G. Halpern, calle Las Margaritas, 9 km. al norte de Ruta 7, Fray L. Beltrán, Mza. Damos alojamiento.
24|8|C|265|28|8

A PERSONAS de ambos sexos, cultas, buena presencia y bien relacionadas necesita mos para venta de la Rifa de las Mil y Una Noches, pagamos en el acto las mejores comisiones y premios. Tratar con documentos argentinos en: Av. San Martín 651. Godoy Cruz y Belgrano 62 - San Rafael. 27|8|F|16074|30|8|D.

A ½ OFICIAL tapicero de auto necesito para llevar trabajo a domicilio. - Bandera de los Andes 1347 - San José.
27|8|T|6406|28|8

AGENCIA automotores necesita cadete para playa. Edad de 14 a 15 años. San Martín 401. Godoy Cruz. Tel. 220535.
27|8|T|6434|28|8

APRENDICES y obreros necesito. Alvarez Condarco 551. Las Heras. 28|8|C|729|29|8

APRENDA a hacer reparaciones caseras, ahorrará mucho dinero y|o le servirá para independizarse. Taller Escuela Fundación E. A. G. Juan G. Godoy 969 (altura Dorrego al 500). Guaymallén.
28|8|F|86955|28|8

BANCOS carpinteros necesito. Llamar 222985. 27|8|F|84611|28|8

CORTADOR de carne necesito. Llamar 227799. Urgente.
28|8|C|683|28|8

CORTADOR de carne necesito Supermercado C.E.C., Barrio Empleados de Comercio.
28|8|C|676|28|8

INMOBILIARIA necesita productores activos, buenas comisiones Catamarca 51, 1er. Piso, Of. 2.
28|8|T|06452|28|8

MECANICO competente necesito. Soler 232 - Mendoza.
28|8|C|686|28|8

MUCAMO comedor con registro conductor, argentino. Corta familia, cama adentro. Gutiérrez Nº 361, ciudad. 28|8|T|6448|28|6

MODISTA fina y tejedora a máquina para niños se necesita. Presentarse con muestras. Bambina - Galería Tonsa - Venus 9
28|8|C|622-23|29|8|D.

NECESITO costurera lleve trabajo a su casa, coser sacos, chaquetones de cuero, Martínez de Rosas 735, Teléf. 245127.
25|8|C|130|28|8

NECESITO señora, señorita sola mayor para dueña de casa, atender persona mayor, preferible jubilada; dispongo habit, amoblada. Buenos informes. Rodríguez 2204, ciudad.
28|8|C|631|28|8

NECESITAMOS tornero de madera competente. Guiraldes 654 Las Heras. Tel. 257202.
28|8|C|710|28|8

NECESITO sereno y niñera. Tratar: Perú 1631, ciudad.
28|8|C|713|28|8

NECESITO aprendiz adelantado tapicero de juego de living de 14 a 17 años. Alberdi 570 - San José. 28|8|T|06455|30|8|D

NECESITO persona para venta al comercio. Preferentemente con experiencia. Después de 17.30 hs Libretad 1130 - Villa Nueva.
27|8|C|652-53|28|8|A|D

NECESITO vendedor para vinos, Spray, con camioneta. Chacabuco 561 - Mendoza.
28|8|C|655|28|8

NECESITO empleada soltera y mayor de edad, para tareas generales en Pizzería y Restaurante, Presentarse: Calle Pedro Molina 423, Mendoza.
28|8|C|818|28|8

PROMOTORES necesita inmobiliaria, 10 a 12 - 17 a 19 horas. España 1248. 4to., 57.
28|8|C|810|28|8

SECRETARIA para Estudio Jurídico. Presentarse Colón 185. 5º Piso, Dpto. 3, de 10 a 12 horas.
28|8|C|684|28|8

SE NECESITAN vendedores de masas y facturas, buena utilidad. Dorrego Nº 1106 - Dorrego. Guaymallén. 28|8|C|542|29|8

SEÑORITAS buena presencia para ventas, ganancias excepcionales. Presentarse 8 a 15 hs. con documentos, Rodríguez 83, Ciudad. 28|8|C|659|28|8

SEÑORITA necesito. Muy buena presencia para trabajo en relaciones públicas. Atención jueves y martes 17 a 20 horas. Sábados 10 a 12 horas. San Martín 1425 - 2º piso. Oficina 25.
28|8|C|634|28|8

SE NECESITAN chicas para trabajar en cabaret Presentarse de 22 a 24 hs., en Morón 80 - Tel. 293077.
28|8|C|754|29|8

VIAJANTE corredor Zona Cuyo necesita fábrica confecciones hombre, con movilidad propia y experiencia. Dirigirse hoy: Hotel Argentino - Sr. Pascual.
27|8|C|615-16|28|8|A.|D.

VENDEDORES/AS domiciliarios c| experiencia, necesito, viático y muy buena comisión. Presentarse 9 a 12.30 y de 15 a 18.30 hs. Mosconi 350, 1er. Piso - Ciudad.
28|8|C|665|28|8

OFRECIDAS

OFRECESE perforista de mina. Pte. R. T. E. M. E. (29) Diario LOS ANDES. 27|8|C|335|28|8

OFRECEMOS un micro tipo furgón para transporte personal o cualquier tipo de carga. Llamar teléf. 260766 - Arenales y Echevarría - Villa Nueva. Gilén.
28|8|F|16087|28|8

SE OFRECE secretaria administrativa para trabajos de oficina. Tel. 262669. 28|8|T|6446|28|8

SUBTECNICO electricista titulado se ofrece para trabajar en empresas. Videla Castillo 2137 - Capital. 28|8|C|790|28,8

TORNERO mecánico se ofrece. Experiencia. Llamar Tel. 214134.
28|8|C|604|28|3

VIAJANTE libre se ofrece con amplia clientela en muebleria, art. hogar, Juguetería, ropería, por carta o teléfono. San Martín 2614. Teléfono 251749.
27|8|C|492|28|8

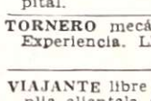

Ofrecidos Varios

EMPRESA CIPOLLETTI
DESTAPAR COLOACAS
Teléfonos 260570 y 261695
A - Destapar cloacas, desagües, plomería, gas instalaciones de calefones, destape instantáneo c|equipo moderno, de cañerías de agua caliente, albañilería.
28|8|C|809|29|8

LA EMPRESA
Teléfono 261392.
A DESTAPAR cloacas, desagües, plomería, gas, destapes de cañerías de agua caliente y fría, limpieza de tanques con equipo instantáneo e impermeabilización de techos. Trabajos garantidos. Atención permanente.
28|8|C|736|28|8

A DESTAPAR cloacas desagües, calefones gas, plomería. "Trabajos garantidos". Tel. 250617.
3|10|F|39365|Pte.

A DOMICILIO reparamos heladeras familiares, comerciales, lavarropas. Asesoramiento gratis. - Teléfono 260136. 7|9|F|25946|Pte.

A CALEFONES a gas exclusivamente reparamos - "Instantáneos y térmicos". Santa Fe 238 Ciudad. Teléfonos 258853 y 261408.
30|7|C|332|29|8

A DESAGOTE pozos y cámaras sépticas, destape cloacales. - La Moderna. - Teléfono 243865.
2|8|C|205|2|9

A CALEFONES, plomero, gasista, lavarropas, motobombas, reparaciones inmediatas. Precios razonables. - Tel. 246434.
20|8|C|87|8|9

A DESAGOTE de pozos y cámaras sépticas, destape cañerías. "La Higiénica". Brandsen 1344. Dorrego. Teléfono 291126.
22|8|C|928|20|9

A DESTAPAR cloacas, cañerías, gas, plomería. - Tel. 242948. Juan B. Justo 564. Godoy Cruz.
16|8|C|58|59|30|8|D

A DESTAPAR cloacas, cañerías, agua caliente, calefones, plomero, gasista. Trabajos garantidos. Tel. 255589.
25|8|C|846|29|8

A BUEN plomero gasista, económico. Visitas gratis. Calefones, cañerías destapes. T. 216085.
24|8|C|886|30|8

A DOMICILIO reparaciones heladeras, lavarropas, calefones, cocinas. Salta 1989. Tel. 257280.
25|8|C|862|28|8

(Más avisos en la Pág. siguiente)

USTED TAMBIEN PUEDE HACERLO..!

FIAT 125

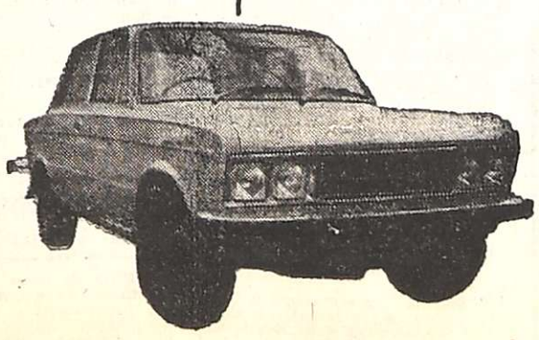

CAMBIE HOY POR UN NUEVO FIAT CON SENSATEZ, EN ZANETTINI.

FIAT 128

R.E. ZANETTINI Ltda. S.A.
Av. COLON 324 - MENDOZA

FELIPE BELLENE

SIGUE REGALANDO ESTUFAS
Desde $599.-
PRECIO CONTADO
GRAN SURTIDO EN CUARZO, KEROSENE Y A GAS

ZENITH
PHILIPS
HITACHI
CHAMPION
DELM
FACTORY
RANSER
Y OTRAS MARCAS
DESDE $7.998
PRECIO CONTADO S/w

TELEVISORES

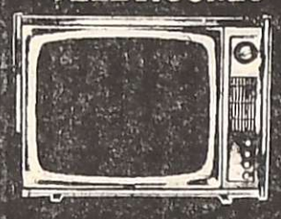

LAVARROPAS
DREAN - AURORA
BRACONS - GRANT
y otras marcas
$2.989 S/w
PRECIO CONTADO

Y COMO SIEMPRE EL MAS EXTENSO SURTIDO EN ARTICULOS DEL HOGAR | CREDITOS

FELIPE BELLENE La Casa que le conviene

ENTRE RIOS 89 y SAN MARTIN 940

EMPRESA DISTRIBUIDORA

con 20 años de experiencia en las Provincias de Río Negro y Neuquén.

BUSCA DISTRIBUCIONES y/o REPRESENTACIONES

Tratar: HOTEL GRAN MENDOZA - Hab. 606
de 14 a 17 hs. Días 27 - 28 y 29.

27|8|C|437|28|8

EMILIO GABERIONE S.A.I.C.

Se complace en anunciar que para brindar una mayor comodidad a los señores viñateros, trasladistas, comisionistas y comercio en general, habilitó su oficina en

SAN JUAN el día 27/8/75, en:
Calle Mendoza 474 - Sur - Tel. 25151
en el horario de 9 a 13 y 16 a 18 Hs.

BODEGA: Calle Nº 11, Villa Aberastain (Pocito) - Teléfono Nº 96.

27|8|F|86553|31|8

ANTICIPE SU INVERSION Y GANESE LAS VACACIONES..!

ADQUIERA YA SU CASA RODANTE

ANDINA
el diseño inteligente

Consulte en: ANDINA

Administración: COLON 159 - 1er. Piso- TEL. 227882 GODOY CRUZ - MZA
Planta Industrial: ANZORENA 335 - G. CRUZ - MENDOZA
• VISITE NUESTRA EXPOSICION Y SERA AMPLIAMENTE ASESORADO.

ORO

COMPRO
Monedas, medallas y relojes de colección. El mejor precio de Mendoza.
Sábados todo el día
SALTA 1716 - DPTO. 3
CIUDAD
24|8|C|691|30|8

COMPRO

Esqueletos de botellas de vino y aceite. Botellas de litro, 3/4 y Borgoña. Damajuanas de 5 y 10 litros. Tratar calle Patricias Mendocinas 1578, S. José.

28|8|C|662|28|8

CAMPO

"CAMPO LOS ANDES"

VENDE por Licitación, 10.000 cajones Toritos 49 x 30 cms. de madera de álamo criollo.

Informes y Pliegos de Condiciones en oficinas del Campo "CAMPO LOS ANDES", sito en Campo Los Andes, Tunuyán - Mendoza, o en el Comando de Remonta y Veterinaria, Arévalos 3065 - Capital Federal.

APERTURA DE SOBRES: 10/Set./75 - 10 horas.

28|8|F|86779|28|8

COMPRAMOS ORO

RESCATAMOS POLIZAS.
9 DE JULIO 1181.

25|8|F|86255|31|8

CHACARERO

Vendo o entrego a porcentaje 16 Has. en El Vergel. Tierra nivelada c/der. agua y a pozo. Teléfonos: 248073 y 290070

28|8|C|623|28|8

BARBECHOS ALAMOS

1ra. calidad - Canadiense 214
VENDO
JOSE V. ZAPATA 345
TELEF. 260411 - MENDOZA

28|8|F|86832|29|8

VENDO

20 HAS. DE ALFALFA
30 HAS. A NIVELAR
56 HAS. CAMPO

Galpón 30 x 16 antisísmico, casa 90 m2., pozo con motor Skoda, galpón 7 x 6 m., tanque australiano. Sobre Ruta Panamericana. - Tratar Correo La Dormida.

28|8|C|606|28|8

En TECHOS: 24 años de de calidad

EMPRESA 41 DE TECHOS

Patricias Mendocinas 1089, casi esquina Sarmiento (Frente Plaza Independencia)
Tel. 244194 - 243776 - 290645
223499 - 225853

GARANTIA ESCRITA
FACILIDADES

CABOS ESCOBA

PRIMERA $ 4,50
GIRO S.A. - AYOCUCHO 162 CIUDAD

28|8|F|86850|29|8

PANEDILE ARGENTINA S.A.

NECESITA
CAMIONES VOLCADORES
con CAJA METALICA

Presentarse en Obra Complejo Hidroeléctrico Agua del Toro. Departamento San Rafael (Mza.)

27|8|F|86612|29|8

TEODOLITO COMPRO

Optico Nuevo o Seminuevo
Apreciación 20 Segundos

Casilla de Correo Nº 30 - San Rafael
Teléfono 25341

27|8|F|86631|29|8

VENTA DE LADRILLONES LADRILLOS RIPIO y ARENA

COPIAPO 220 - B. Santa Ana
TEL. 261907.

24|8|C|597|28|8

CUPE TORINO 71

VENDEMOS
Bodega UVITA. Urquiza esq. Rodríguez Peña - Luzuriaga - Maipú.
TELEFONO 225377

27|8|C|274|23|8

OFICIAL FRESADOR

CON EXPERIENCIA
Excelente remuneración, presentarse con certificado de trabajo en: Godoy Cruz y 9 de Julio, 29/8/75, a partir 17 horas.

28|8|F|86950|29|8

A ESTRENAR

5ta. SECCION
Unico depart. 2 dormitorios, liv. comedor, cocina comedor, baño y patio con jardín.
Total $ 86.000.000
CONTADO Y FACILIDAD
Inf.: MENGONI
Avda. España 1248 - 7º Piso. Oficina 94 - Teléfono 215259

28|8|F|86835|28|8

OFICIAL TORNERO

CON EXPERIENCIA
Excelente remuneración, presentarse con certificado de trabajo en: Godoy Cruz y 9 de Julio, 29/8/75, a partir 17 horas.

28|8|F|86952|29|8

UBICACION PRIVILEGIADA

—VENDO—
UN DEPARTAMENTO FRONTAL UNICO
UNA CASA DE 2 DORMITORIOS Y DEPENDENCIAS
PERMUTAS - FACILIDADES
BELTRAN 2060 - GODOY CRUZ - TELEFONO 290400

28|8|F|86935|29|8

NYLON - TEFLON EN BARRAS Y PLANCHAS AYLES

SAN MARTIN 419

ORO

PAGO $ 410. Gr. Of.
RESCATO POLIZAS
JOYERIA BASSO
SAN JUAN 1359.

27|8|C|358|29

VENDO CEMENTO A $ 65,—

COMPRO
CHATARRA - BRONCE - ETC.
FIGUEROA ALCORTA 840
GODOY CRUZ — TEL. 221794

28|8|C|817|23|3

Granulado Volcánico

$ 160 el metro cúbico. Carga directa de silos — Fernando Fiorentini e Hijos. — Cervantes 1340 — Teléfono 225750
GODOY CRUZ — MENDOZA

28|8|F|86354|31|8

CUPE FIAT 1600

Modelo 1972. Una joya. Permuto por camioneta Ford o Chevrolet 6 cilindros, 74 en adelante. HONDURAS 1350 - GODOY CRUZ BARRIO PARQUE

28|8|C|720|28|8

20.000 PIES DE DURAZNEROS

VENDE GRANJA "LA SILVANA"
Costa Canal Montecaseros
Km. 2 ½ - San Martín

28|8|F|86202|28|8

VENDO ACOPLADO KOLLER 12-14

Sarmiento 865 - G. Cruz

28|8|C|737|29|8

Transfiero Local Pleno Centro

BAJO ALQUILER
con o sin instalaciones
TELEFONO 256292

28|8|C|739|30|8

ORO COMPRAMOS

PAGAMOS MEJOR PRECIO
Galería Tonsa — Local A-14

19|8|F|83629|31|8

IAVA 72

Buen estado. Contado $ 130.000. Cigüeñal Mercedes 312-35000. Nuevo. Vendo Urgente. Caja 5ª. Blok. Carrocería Colectivo. — Godoy Cruz 1077. San José (Bowling). TEL. 259668

28|8|C|756|23|8

Oficial y ½ Oficial Mueblero

SE NECESITAN
COMPETENTES UNICAMENTE
CARRIL NACIONAL 6813
RODEO DE LA CRUZ

27|8|C|299|29|8

¡¡¡BARATISIMA !!!

S/Mitre prox. a E. Blanco. Antisis. 1 planta, 2 dorm., Garaje, D/servicio. Patiecito. T/$ 120.000.000. C/$ 75.000.000 y Fac. ALFREDO BACCARELLI - SAN MARTIN 1070 - Tel. 291830

28|8|C|703|23|8

ORO COMPRO

AL MEJOR PRECIO
JOYERIA CASANOVA
MITRE 1561
Frente Supermercado Metro

28|8|C|642|30|8

ACOPLADITO

4 Ruedas para Tractor
COMPRAMOS
MALIZIA
Tel. 260100 y 262404

28|8|F|86968|28|8

ACOPLADOS VENDO

MALDONADO, 3 ejes, carrozado
HELVETICA, 3 ejes, curvo
KOLLER, 2 ejes, carrozado y
CAMION - BALANCIN, 72, muy bueno.

VEALOS HOY

En LUGONES 6095 ESQ. CABILDO - BARRIO SANTA ANA
VILLA NUEVA — GUAYMALLEN

28|8|F|86927|29|

MADERA PARRAL Y VIÑA

Algarrobo de San Luis. Precios incompetibles. - Cervantes 2379, Godoy Cruz. De 9 a 12 y 15 a 18 horas.

20|8|F|85162|28|8|A

Alquilo Oficina

en Av. España 1248 con muebles completos y teléfono. Adecuada profesional o empresa chica. Tratar mismo edificio. 4 Piso. Escrit. 52, de 10 a 13 y de 17 a 21 hs.

28|8|C|765|28|8

PEUGEOT 404

1969. Impecable estado vendo.
— SAN MARTIN 683 —
TEL. 980282 - LUJAN

28|8|F|86943|28|8

CHEVY CUPE

LINEA / 75
Líquido por viaje HOY
Contado sin intermediario
$ 260.000,—
— HOTEL CERVANTES —
AMIGORENA 65 — Mendoza

23|8|F|86945|28|8

BOMBA

De profundidad de 5 6 6 pulgadas con tramos.
COMPRAMOS
MALIZIA
Tel. 260100 y 262404

28|8|F|86967|28|8

Avisos Clasificados

(Viene de la Pág. anterior)

Ofrecidos Varios

A DOMICILIO, reparaciones de lavarropas, calefones instantáneos, cocinas, estufas, flotantes, plomerías, urgencias. Rioja 355. Tel. 216496.
25|8|T|06314|30|8

A BUEN plomero gasista urgente. Rioja 1800. Tel. 259901 - 255998.
26|8|C|89|28|8

A - "IMPERMEABILIZACION definitiva" de techos, 2 capas "Lana Vidrio", 3 capas impermeabilizante "Colasfalt". Terminación aluminio, $ 78.- m2. Teléf. 260089
28|8|C|439|31|8

A HELADERAS, lavarropas, termocalefones. Rapidez, seriedad, garantía. Silva 2938. Teléfono 250471.
28|8|C|819|28|8

DOMICILIO instalo, limpio y reparo cocinas, calefones, estufas, etc. Tel. 220734.
7|3|F|39502|Pte

DESAGOTE de pozos, limpieza de cámaras, Bº UNIMEV. M-6, C-18. - Tel. 261745.
11|3|F|40682|Pte.

PLASTIFICAR, pulir, encerar pisos madera, pintar casas, plomería, gasista. Tel. 250482.
19|8|C|716|17|9

PLOMERO destape de cañerías cloacas, desagüe agua, arreglo calefón gas. Tel. 223449.
21|8|C|229|9|9

INTEGRAL máquinas de coser. Taller especializado en todas marcas y modelos. Llame, vamos a domicilio. Garantizamos el trabajo. Lamadrid 430. Ciudad. Teléfono 249178.
22|8|C|945|28|8

DOMICILIO se ofrece plomero servicio rápido. T. 257286.
25|8|C|847|29|8

PLOMERO destape cañerías pozos, agua fría, caliente, cañerías, arreglo artefactos sanitarios, gas. Tel. 224050.
20|8|C|096|8|

DOMICILIO se ofrece plomero servicio rápido. T. 220322.
25|8|C|840|29|8

DOMICILIO se ofrece plomero servicio rápido. T. 259929.
25|8|C|840|29|8

DOMICILIO servicio mecánico para artefactos hogar. Responsabilidad empresaria. Teléfono 6683. Horario comercial.
25|8|F|86309|29|8

ELECTRICISTA. Atención inmediata. Llame 246920. Excepto 15 a 20.
26|8|C|31|29|8

DESTAPAR cloacas y desagües viales. Teléfono 247316.
28|8|C|722|28|8

ALBAÑILERIA frentes en Iggam modelado y liso, colocación de pisos, azulejos, reparaciones de electricidad. Facilidades de pago. Tel. 215744.
26|8|C|126|1|9

ALBAÑIL techos trabajos generales de albañilería. Trabajos de urgencia. Teléfono 250571.
28|8|C|798|29|8

COLCHONERO a domicilio, lana, pullman, cotín; arreglamos camas, estiramos elásticos. T. 258860.
6|8|C|310|5|9

COLCHONERO: Arreglo colchones pullman y de lana. Tel. 218989.
6|8|C|249|7|9

CONSTRUCCIONES, ampliaciones en general, revestimientos especiales, interiores y exteriores, pinturas. Catamarca 408 Mendoza. Tel. 216413.
27|8|C|491|5|9

CONSTRUCCIONES Pizarro, especialidad en bodegas y construcciones en general. Tel. 261796.
28|8|F|86888|31|8

COLCHONERO: Arreglo colchones pullman y de lana. Tel. 218989.
28|8|C|644|29|8

EMPAPELADOS: colocación papeles pintados, nacionales vinílicos. Trabajos garantidos. Armando. Tel. 226666.
1|8|C|140|13|9

EX MECANICO Singer arreglo máquinas coser. Tel. 240350. Godoy Cruz 6235, Guaymallén.
29|8|C|757|228|8

HERRERIA puertas, rejas, ventanas, trabajos generales, Alberdi 1503. Tel. 247825, San José.
26|8|C|136|29|8

INSTALACION y reparaciones agua, gas, cloacas, techos, garantía escrita, Tel. 261281.
13|8|C|153|28|8

INSTALACIONES y reparaciones eléctricas domiciliarias, reparaciones, radios, planchas, ventiladores, estufas, etc. Retiramos y entregamos a domicilio. A. Calle 414. Dorrego. Teléfono 243359.
25|8|C|853|31|8

IMPERMEABILIZAMOS techos. Llamar de 9 a 11 y 17 a 20 hs. Salta 586. Tel. 249112.
28|8|F|28|8

LIMPIEZA de cocinas: Reparamos a nuevas, instalaciones - Teléfs. 224305 y 250827.
28|8|C|641|30|8

NO TRASQUILE su perro, Peluquería profesional canina. Martínez de Rosas 3295. 6ta. Sección.
27|8|C|420|29|8

PERFECCION en cielorrasos premoldeados de yeso, rápida colocación, económicos, garantidos, créditos. Tel. 248874.
23|8|C|184|6|9

PULIR, plastificar, arreglar pisos madera. Casa Caputo. - Salta Nº 1448. - Tel. 256785.
26|8|C|981|4|9

RECIBO trabajos para lustrar o pintar todo tipo de muebles. T. 252520.
24|8|C|733|2|9

TECHOS, terrazas, tejas, zinc, cielorrasos, tergopol, pintura. Garantía. Financiación. Teléfono 254475.
27|8|C|356|30|8

YESERIA remiendos y nuevos, molduras difuzas, decoraciones en yeso en general. Facilidades de pago. Tel. 215744.
26|8|C|126|1|9

Educacionales

A ALUMNOS secundarios, preparamos t|materias, mucha experiencia. Buenos Aires 330, 5º F. T. 253639.
18|8|C|386|1|9

A PRIMARIOS y secundarios. Todas las materias e idiomas. Tel. 220511.
27|8|C|418|31|3

INGLES. Preparación alumnos. Sonia Pearson. Godoy Cruz 868, San José.
23|8|C|230|30|8

SE DAN clases Inglés a domicilio; económico. - Walter Pérez. Teléf. 257139.
28|8|C|727|28|8

Academias

APRENDA peluquería para damas cursos acelerados. - Academia L'Etoile. San Martín 1718.
12|8|C|756|1|9

Labores Femeninas

CORTINADOS de tela, Riel, Sabicort, impecable terminación. Reparaciones. mantenimiento. Tel. 256564.
25|8|C|900|29|8

Foto Cine Grabadores

EQUIPO fotográfico profesional, se vende. Tratar: Italia 1633 - G. Cruz.
27|8|C|459|28|8

GUARDERIAS

SE CUIDAN niños por horas. Srta. Monge. Gral. Paz 350 - Hotel Monterrey.
28|8|C|673|29|8

Ley 11867

LEY 11 867. — Alberto Burgos domicilio calle Libertador General San Martín, Los Barriales, Junín, vende negocio "Farmacia San Martín", instalada su domicilio a "Sindicato de la Alimentación Palmira, domicilio en Avenida Libertador 1800 - Palmira. Reclamos Escribana Celina Catapano - 25 de Mayo 390. San Martín.
28|8|C|321|1|9

RICCI
A PUNTO DE NUEVOS.
Venga...; y pique en punto a ventajas!

PICK-UP
FORD F-100 .... 74 (6 cil. 13.000 Kms.
RENAULT 4-S .. 73/74
TORINO CUPE .. 73 7 bancadas
TORINO CUPE .. 72
FIAT 600 72
RAMBLER AMBASSADOR . 70
PICK-UP JEEP T-80 70
RENAULT 850 68
TORINO S 68
PEUGEOT 404 ... 67

JUAN RICCI S.A.
CONCESIONARIO OFICIAL IKA-RENAULT
San Martín 540 - G.Cruz
Tel. 22-2007 y 22-1956

23|5|F|85952|28|8

Pensión y Piezas Amobladas

A CABALLEROS, alojamiento, $ 40. Rivadavia 959. San José. Teléf. 227011.
28|8|F|84635|28|8

ALOJAMIENTO, $ 30.- diarios Baños privados, teléfono. - Vélez Sársfield 777 - Dorrego.
27|8|C|378-79|29|8|D.

ALQUILO habitación amoblada a la calle para caballero. Francisco de la Reta 1006, San José.
28|8|T|06469|29|8

ALQUILO una habitación amoblada para matrimonio. San Martín 2024 - Ciudad.
28|8|T|06459|28|8

CASA familia, da pensión a 3 caballeros. Rivadavia 165. Godoy Cruz.
28|8|F|84643|29|8

DOS jóvenes buscan pensión familiar para caballeros solamente. Tel. 22600 - San Rafael.
27|8|F|86539|30|8

DISPONGO habitación amoblada a matrimonio. Pascual Toso 295 - San José, a 3 cuadras Terminal.
28|8|C|748|28|8

EN CASA de familia hospedaje para dos caballeros. Huarpes 180. Dpto. 1. Ciudad.
27|8|C|313|28|8

HABITACION amoblada para una o dos personas. San Luis 579. Ciudad.
28|8|C|839|28|8

Arriendos y Cambios

A PROPIETARIOS: Indicamos cómo alquilar bien. Mediante nuestro sistema usted siempre cobra. Evítese dificultades. Diríjase a quien tiene experiencia en alquileres. Consúltenos. Usted alquilará mejor. - José Federico Moreno, ex Director de la Cámara Alquileres - San Lorenzo 332. Teléfono 249745
26|8|C|104|28|8

A PROPIETARIO, alquilo casa o departamento, pago buena mensualidad, b garantida. Tel. 215312.
26|8|C|143|28|2

A LIMA SUAREZ alquila casa barrio Bombal, 3 dormits., garaje, depends. de servicio, c|teléfono, $ 8.000. P. Mendocinas 1427, ciudad.
28|8|F|86836|28|8

A LIMA SUAREZ alquila Dpto. en ciudad, 2 dormits., living comedor, cocina comedor, c teléfono, $ 6.500. Patricias Mendocinas 1427, ciudad.
28|8|F|86837|28|8

A LIMA SUAREZ alquila centro Bancario, oficinas con teléfono, $ 2.200. - P. Mendocinas 1427. Ciudad.
28|8|F|86838|28|8

A 2.500 galpón, teléfono, ciudad, 200 metros. "Provivienda". Perú 1214.
27|8|C|351|37|8

A LIMA SUAREZ alquila céntrico departamento de categoría, gran living comedor, depends. servicio, cochera, $ 13.000. P. Mendocinas 1427, ciudad.
28|8|F|86839|28|8

A LIMA SUAREZ alquila céntrico departamento totalmente amoblado, 2 dormits. c|teléfono, $ 10.000. - P. Mendocinas 1427. Ciudad.
28|8|F|86840|28|8

ALQUILAMOS salón a la calle, con sótano. Sup. cub. 108 m2. Céntrico, $ 6.500. Inf.: C. E. Barrera Oro - Mitre 1378, Ciudad.
23|8|F|86909|28|8

ALQUILAMOS oficina céntrica $ 2.000. Llave: C. E. Barrera Oro - Mitre 1378 - Ciudad.
28|8|F|86910|28|8

ALQUILO oficina frontal a estrenar, 9 de Julio y Espejo, 1er. piso. 25 m2. con baño, $ 3.700 mensuales. Teléf. 980573.
25|8|C|904|28|8

ALQUILO oficina moderna céntrica frontal piso parquet y baño, $ 2.000 mensual. Tel. 256498.
28|8|C|735|28|8

ALQUILO departamento 3 ambientes, calle Rivadavia, San José, cercano a Avda. Costanera. Palmero Urbanizadora e Inmobiliara S.A. - España 1231. Teléfonos 258119 - 258109.
28|8|F|86878|28|8

ALQUILO salón para delegaciones Tratar en Morón 80, de 22 a 24 hs Tel. 293077.
28|8|C|754|29|8

ALQUILO habitación amplia, derecho baño, cocina. San Martín Sur 291. Godoy Cruz.
28|8|F|84636|28|8

CASA alquilo a estrenar, en Dorrego, 3 dormitorios y dependencias, patio, cochera, a metros de Cobo. Canon $ 6.000. - Avda. Colón 215 - Tel. 245846.
28|8|C|761|28|8

DUEÑA alquila departamento dos dormitorios y dependencias amoblado, por temporada. Verlo y tratar: Lavalle 256, Dpto. 1, Mendoza. Tel 218443.
25|8|C|899|3|9

EMPRESA de presigio internacional, necesita dos viviendas familia tipo, para su personal. Seguridad e interesante forma de pagos. Ofrecer 255156.
28|8|C|694-95|28|8|D.

Servicio Doméstico Pedidos

A EMPLEADA necesito buenos sueldos agencia España 1683. Tel. 259168.
25|8|C|695|29|8

A EMPLEADAS c|o sin retiro, hasta $ 200.000. Morón 284. T. 291104.
25|8|C|702|29|8

A EMPLEADA con retiro, referencias y documentación. Aristides Villanueva 396, Cdad. Micros 3, 8, 9 y 16, troley Parque.
27|8|C|442|28|8

A EMPLEADA cama adentro cuatro personas mayores. - Sueldo $ 1.500. Luzuriaga 689. - Teléfono 249191 - Colectivo 8, 9 y 3.
28|8|T|06457|28|8

A EMPLEADA con referencias medio día $ 120.000 - 9 de Julio 161
28|8|T|06458|28|8

A EMPLEADA con referencias para departamento. Cama adentro. $ 150.000. San Martín 1430. Piso 11 - Dpto. 42.
28|8|F|86841|28|8

A 2 EMPLEADAS domésticas buen sueldo, corta familia. Comandante Fossa 286 - Barrio Bombal.
28|8|T|6449|28|3

A EMPLEADA doméstica necesito todo el día, sin cama, con referencias. Espejo 716 ciudad.
28|8|T|6445|29|8

A EMPLEADA medio día Dpto. chico, 3 personas. Buen sueldo. Salta 315 esquina San Martín. Godoy Cruz.
28|8|C|672|28|8

A EMPLEADAS para Buenos Aires - Mendoza, necesito. Agencia. - Salta 1587.
28|8|C|764|28|8

ARGENTINA servicio doméstico, con referencias, sueldo 170.000. Tel. 224860. Antonio Tomba 90. Godoy Cruz.
27|8|F|84614|28|8

ARGENTINA empleada formal sin retiro para dos personas, pago bien. Garibaldi 213.
28|8|T|06464|28|8

BUSCO empleada, buen sueldo imposible presentarse sin referencias, 30 - 40 años, todo trabajo. - 25 de Mayo 635, ciudad.
27|8|T|6429|28|8

EMPLEADA ½ día mañana o tarde, limpieza solamente, sueldo 800. Tratar de 9 a 15 Boulogne Sur Mer 1677. Ciudad.

EMPLEADA doméstica necesito medio día, dos personas mayores. Con referencias. Tratar: 8 a 12.30. horas. Aristides Villanueva 135, ciudad.
28|8|C|726|29|8

EMPLEADA cama adentro entienda cocina. Perú 664 - 5º Piso.
28|8|T|06460|28|8

EMPLEADA cama adentro necesito, referencias. Mitre 1485. Piso 3º - 31.
28|8|T|6412|28|8

EMPLEADA para limpieza, de 8 a 12. Hay otra. San Martín 467. Godoy Cruz (frente a IKA).
28|8|C|650|29|8

EMPLEADA cama adentro se necesita. Tratar: Catamarca 263. Ciudad.
28|8|C|647|28|8

EMPLEADA, cama adentro necesito, hasta $ 200.000, hay otra. Tratar de tarde. 25 de Mayo 30. Ciudad. Tel. 291911.
28|8|F|84642|28|8

NECESITO empleada doméstica cama adentro, buen sueldo. Tratar en San Martín 548 - 2º piso, departamento 203, por las tardes de 15 a 20 horas; con referencia.
26|8|C|02|28|8

NECESITO empleada ½ o todo el día; pago bien. - Cipolletti 942. Dorrego (Guaymallén).
27|8|C|308|28|8

NECESITO empleada ½ día. Godoy Cruz. Barrio Trapiche. Teléfono 224848.
27|8|T|6407|28|8

NECESITO una señora para cuidar dos niños, dos veces a la semana. - Figueroa Alcorta 1057 Godoy Cruz.
28|8|C|762|28|8

NECESITO empleada, entienda cocina, buen trato. Sueldo pesos 150.000 - 180.000. Tel. 227791.
28|8|T|6472|29|8

NECESITO empleada servicio doméstico. Lafinur 817, Dorrego, Guaymallén.
28|8|C|771|30|8

SE PRECISA empleada cama adentro. Dorrego 958 - Dorrego. Guaymallén.
26|8|T|6360|28|8

SE NECESITA empleada doméstica preferentemente joven. 25 de Mayo 777, Casa 8, Godoy Cruz.
28|8|C|741|29|8

SE NECESITA empleada servicio doméstico. Espejo 145.
28|8|C|715|28|8

OFRECIDOS

A EMPLEADA seleccionada "Agencia España", seriedad, garantía. Teléfono 259168.
25|8|C|695|29|8

A. MORON 284 solicite empleadas seleccionadas y garantizadas. Teléfono 291104.
27|8|C|702|29|8

EMPLEADA p|Buenos Aires y Mendoza se ofrecen. Sala 1587.
28|8|C|760|28|8

OFRECEMOS una empleada con retiro, dos cama adentro, con referencias y baby sitter. Teléfono 227791.
28|8|T|6473|29|8

SEÑORITA ofrécese como mucama. Tel. 214134.
28|8|C|603|28|8

SEÑORA ofrécese servicio doméstico. Malvinas Argentinas 2138. Bº Sarmiento - San José. Guaymallén.
28|8|C|288|28|8

SE ASEAN departamentos o casas. Srta. Muñoz. Gral. Paz 350. Hotel Monterrey.
28|8|C|674|29|8

SEÑORA con chico mucamo, lavado, planchado por horas. - 242368 - 247364.
28|8|C|816|28|8

VARIOS

MAQUINAS de coser reparaciones garantidas de máquinas familiares, industriales y automáticas, maquicenter. Federico Moreno 2165. Teléfono 254384.
22/8/C/945/28/8

LINDOR COVAS por WALTER CIOCCA

Vilas sacó más ventaja

NUEVA YORK (EE. UU). 27 (Télam Especial). — El argentino Guillermo Vilas le sacó más ventaja a su amigo Manuel Orantes en la clasificación del circuito "Grand Prix", de la Federación Internacional, pese a ser derrotado en la final de Chestnut Hill por el sueco Bjorn Borg por 6-3, 6-4 y 6-2.

Vilas tiene ahora 580 puntos, contra 469 del español. Borg se ubicó cuarto con 345, a solo 10 puntos del rumano Ilie Nastase, que está tercero.

A partir de hoy se libra una terrible batalla entre los mejores tenistas del mundo pues comienza nada menos que el certamen de Forest Hills, que este año ofrece revolucionarias modificaciones.

El campeonato abierto de Estados Unidos, último de la temporada en este país, tendrá como escenario el West Side Tennis Club, en los suburbios de esta gigantesca ciudad. Las dos canchas principales están dentro de un estadio sensacional.

La renovación más importante de Forest Hills es el suelo, que favorecerá evidentemente a Vilas y Orantes. No se jugará más sobre césped sino que el piso será sintetico. En realidad no es otra cosa que grava comprimida. Los tenistas que están acostumbrados a los suelos de polvo de ladrillo, como Vilas, no sentirán mucha diferencia. Las pelotas tendrán lentitud, perjudicando a Connors, Tanner y Smith, entre otros, que están acostumbrados a la rapidez de la hierba.

Esta circunstancia puede posibilitar al jugador marplatense conquistar por primera vez un torneo de la triple corona (Wimbledon, Roland Garros y Forest Hills).

Vilas fue clasificado segundo para este torneo, detrás de Jimmy Connors y delante de Manuel Orantes. A continuación están Arturo Ashe (4), Bjorn Borg (5), Tom Okker (6), Tony Roche (7), Ilie Nastase (8).

Primera fecha

FOREST HILL (Nueva York), 27 (UPI). — El norteamericano Arthur Ashe, campeón de Wimbledon, obtuvo hoy una ajustada victoria por 6-3 y 7-6 sobre su compatriota Víctor Amaya en el primer encuentro del campeonato abierto de tenis de Estados Unidos.

En los otros encuentros eliminatorios se registraron los siguientes resultados:

Individuales, varones: Cliff Drysdale, Sudafrica, venció a John Seaver, Gran Bretaña, 6-4, 6-4; Andrew Pattison, Rhodesia, se impuso a Patrick Prosy, Francia, 6-4, 6-2; Nicola Spear, Yugoslavia, derrotó a Fred Mcnair, USA, 7-5, 6-0; Wojtek Fibak, Polonia, eliminó a John Yuill, Sudafrica, 6-3, 6-0; Georges Goven, Francia, derrotó a Birger Andersson, Suecia, 6-2, 6-3; Ivan Molina, Colombia, venció a Steve Docherty, USA, 6-1, 6-1; Zeljko Franulovic, Yugoslavia, se impuso a Ray Moore, Sudafrica, 6-2, 3-3, 6-1; Balazs Taroczy, Hungría, derrotó a Bernard Mignot, Bélgica, 6-4, 6-4; Harold Solomón, USA, eliminó a Víctor Pecci, Paraguay, 5-7, 6-2, 6-2; Cliff Richet, USA, doblegó a Marcelo Lara, México, 7-6, 6-0; Vijay Amritraj, India, se impuso a Jun Kamiwazumi, Japón, 7-5, 5-7, 7-5; Jeff Austin, USA, venció a Steve Krulevitz, USA, 3-6, 6-4, 6-3; Ricardo Cano, Argentina, derrotó a Patricio Cornejo, Chile, 26, 6-0, 7-6.

Prode

BUENOS AIRES, 27. (NA). — Informó la lotería nacional que son 366 los ganadores —con 13 puntos— del concurso Nº 154 del Prode, y que cada uno de ellos cobrará la suma de 2.232.600 pesos moneda nacional.

En el mismo concurso, 6.050 apostadores totalizaron 12 puntos, haciéndose acreedores, cada tarjeta, a 72.000 pesos moneda nacional.

La danza de los pases

La posible venta de Alonso con problemas

BUENOS AIRES, 27 (NA). — Los dirigentes riverplatenses estudian la posibilidad de desprenderse del crack Norberto Alonso, por quien el Real Madrid ofreció una excepcional oferta, pero temen que, al hacerlo, las elecciones de autoridades, que se realizarán a fin de año, sean adversas para el oficialismo.

Un directivo de la entidad de Núñez, que se escudó en el anonimato, reveló al periodismo que "el pase es casi un hecho, pero todavía puede verse frenado. Una de las dificultades es que Alonso quiere recibir el 10 por ciento que le corresponde, es decir 100.000 dólares".

"La otra dificultad, la que yo considero más grave —prosiguió el informante— es una cuestión de política. Los dirigentes saben que a fin de año hay elecciones internas y si se desprenden de Alonso, habiendo ya transferido a Morete, la situación podría ser comprometida para el oficialismo".

"Lo que pasa —explicó— es que, de concretarse las operaciones, River habría transferido 60 goles por año, ya que ambos son precisamente los goleadores del equipo, y como hoy no sobran quienes la coloquen en la red, entonces el asunto se torna espinoso".

Por otra parte, se supo que Argentinos Júniors solicitó a River el pase de los juveniles Salinas, Crespo y Pintos. Dirigentes de ambas instituciones se reunirán y verán si llegan a un acuerdo.

En Independiente, club que busca refuerzos, se confirmó la transferencia de Elvio "Chivo" Pavoni a un club de Méjico.

Otro de los que está preparando sus maletas es Rodolfo Hugo Carril, de Rosario Central, quien jugará en el Torreón de México. También podría viajar a tierra azteca el arquero de Vélez Sársfield, Fenoy.

Por su parte, Newell's Old Boys declaró intransferibles a los jugadores Pavoni y Gallegos, pero estaría dispuesto a vender a clubes españoles a Berta y Zanabria.

All Boys pretende al jugador Chaparro, de Tigre, dejó en libertad de acción a Valentín Sánchez, y le fue solicitado Osvaldo Pérez por Ferro Carril Oeste.

Huracán también había pedido condiciones por Osvaldo Pérez, y pretende, además, a Di Meola, de Gimnasia y Esgrima.

Finalmente, se supo que La Volpe de Bánfield podría ser transferido a San Lorenzo de Almagro, que ofreció tres jugadores y 250 millones de pesos viejos.

Son varias las instituciones que tienen interés por Juan Taberna, de Bánfield, jugador sobre el que pesa una sanción por doping.

Norberto "Beto" Alonso, la figura del año futbolístico 1975. Lo quiere el Real de Madrid. Hay mucho dinero de por medio y muchos problemas también. Las enormes exigencias del talentoso jugador, la ya concretada venta del goleador Morete, las elecciones internas de fin de año, la resistencia de la casi totalidad de la hinchada en desmembrar el equipo campeón, todo, configura una tirante situación.

Río de peregrinación en España

SANTIAGO DE COMPOSTELA, España, 27 (Télam Especial) — "Venimos dispuestos a llevarnos el trofeo "Conde de Fenosa", afirmó hoy aquí el técnico de River Plate, Angel Labruna, tras la peregrinación que el plantel realizó a mitad de mañana al sepulcro de Santiago Apóstol.

Labruna también destacó la calidad de sus rivales pero puntualizó que su equipo "está pasando muy buen momento".

El VII Trofeo Conde de Fenosa se disputará del 29 al 31 del corriente, en el estadio municipal coruñés de "Riazor". River debutará el 30 ante el Bonsucesso de Río de Janeiro, y al día siguiente se medirá con La Coruña.

Reunión de la Peña del Boxeo el sábado 30

Los integrantes de la Peña del Boxeo realizarán el próximo sábado, a las 18.30, en las instalaciones de la Federación Mendocina de Box, una importante reunion, con la finalidad de cubrir los distintos cargos vacantes de la actual comisión directiva. Por tal razón invitan a concurrir a la misma a ex dirigentes, ex boxeadores y a todos los amantes del deporte de los puños.

Esta noche exhibición de alas delta

Esta noche, a las 21, en el dique de "Los Papagallos" se llevará a cabo prácticas de Alas Delta que serán dirigidas por dos instructores suizos, profesores Hans Peter Welti y Rudi Kollner. Debe señalarse que las mismas serán iluminadas por las luces de automoviles y varias balizas destinadas a tal fin.

Informa CIDCAVA que esta clase de espectaculos se realiza por primera vez no solamente en Mendoza sino en la República Argentina.

Selección del interior hoy en México

MEXICO, 27 (Télam-Especial). — La selección del interior, que superó holgadamente a la de Estados Unidos en su primer cotejo, enfrentará mañana a Costa Rica, en su segunda presentación en el cuadrangular que se está desarrollando en esta ciudad.

"Ahora será a nosotros que nos tocara superar una defensa cerrada como tuvo que hacerlo México ante Estados Unidos", dijo hoy el técnico argentino, Miguel Angel Juárez refiriéndose al rival de mañana.

Todo hace suponer que se confirmara el criterio de la crítica y de la afición, dado los antecedentes de los planteles, en cuanto a los protagonistas de la gran final: el cuadro local y el argentino.

Sobre el conjunto mexicano opinó el técnico Juárez: "Nos lleva ventajas en algunos factores importantes, como son el contar con una selección más experimentada que la nuestra y su condición de local".

Juarez, que es responsable de Colon de Santa Fe, en su país, anunció finalmente el equipo para mañana.

Argentina: Lavolpe; Suárez, Espinoza, Cardenas y E. Fernández; Quinteros, Gallegos, Ardiles; Coscia, Astigiano y Valencia.

Preciso instante en que el presidente del club del Instituto Nacional de Vitivinicultura, hace entrega del primer premio al representante de la división Servicios Sociales, ganador del 1º torneo de fútbol denominado "Amistad".

El torneo "Amistad": entrega de premios

El Centro de Recreación y Deportes del Personal del Instituto Nacional de Vitivinicultura, con motivo de la culminación del primer torneo de fútbol denominado "Amistad", realizó en sus instalaciones una comida a la criolla, durante la cual se procedió a la entrega de premios.

El primer premio fue obtenido por el equipo de la división de Servicios Sociales, y que fue recibido por Juan Capuano de manos del presidente del club, Esteban Eduardo Gancia.

Los actos finales, contaron con la presencia de las máximas autoridades del Instituto, encabezadas por el ingeniero Mario C. D. Ceresa.

Durante la reunión, se destacó el excelente comportamiento deportivo y alto espíritu de confraternidad puesto de manifiesto por los distintos equipos intervinientes.

Nueva marca en lanzamiento de bala

RIO DE JANEIRO (Brasil), 27 (Télam).— Una nueva marca en lanzamiento de bala, a nivel sudamericano, fue lograda por el argentino Juan Turri, durante la apertura del campeonato continental de atletismo, anoche.

El atleta rioplatense logró 18,21 metros, superando su anterior registro de 17,09.

Turri fue el primer hombre que batió un "récord" en este certamen que se inauguró anoche.

El argentino consiguió su nuevo registro en el complejo deportivo de "Maracaná".

Por su parte, las damas conquistaron una medalla de bronce, por intermedio de Irma Ortega, quien en lanzamiento de disco hizo 42,24 metros.

Se realizaron sólo 5 de las 10 pruebas programadas porque el certamen se inició con atraso. Ellas fueron las siguientes:

100 metros llanos

Primera semifinal: 1) Rui Da Silva (Brasil), 10"5|10; 2) Carlos Martínez (Argentina), 18" 8|10; 3) Julio Escobar (Colombia), 10"9|10; 4) Sergio Labruna (Uruguay), 11".

Segunda semifinal: 1) Gustavo Dubarier (Argentina), 10" 4|10; 2) Nelson Dos Santos (Brasil), 10"6|10; 3) José Pérez Albela (Perú), 10"8|10.

Lanzamiento de bala (masculino): 1) Juan Turri (Argentina), 18,21, récord sudamericano, medalla de oro; 2) José Jacques (Brasil), 16,53, medalla de plata; 3) José Carabolante (Brasil), 16,53, medalla de bronce; 4) Mario Peretti (Argentina), 15,00.

Triple salto (masculino): 1) Joao Oliveira (Brasil), 16,48, medalla de oro; 2) Nelson Prudencio (Brasil), 16,45, medalla de plata; 3) Francisco Pichot (Chile), 15,07, medalla de bronce; 4) Angel Galiano (Argentina), 15,07; 6) Emilio Mazzeo (Argentina), 14,59.

10.000 metros llanos: 1) Víctor Mora (Colombia), 28'45" 08|10, medalla de oro; 2) Domingo Tibaduiza (Colombia), 28'45"08|10, medalla de plata; 3) E. Warnke (Chile), 28'46" 02-10, medalla de bronce; 7) Adolfo Livera (Argentina), 31' 43"04|10.

Disco (damas): 1) Odete Domingos (Brasil), 50,78, récord sudamericano, medalla de oro; 2) María Boso (Brasil), 45,18, medalla de plata; 3) Gladys Ortega (Argentina), 42,24, medalla de bronce; 4) Ramona Brizuela (Argentina), 36,48.

Víctor Galíndez: chequeo médico satisfactorio

BUENOS AIRES, 27. (Télam). — El médico personal de Víctor Galíndez, Roberto Paladino, recibió esta tarde los resultados del chequeo médico realizado la semana pasada al campeón mundial de los medio pesados, los que arrojaron un saldo altamente satisfactorio.

"El electrocardiograma, el electroencefalograma, la radiografía de tórax, los análisis de sangre y orina y el hepatograma me indican que Galíndez está en perfecto estado físico y gozando de muy buena salud" manifestó el facultativo.

"Víctor está efectuando una dieta especial —agregó Paladino— en bsae a hierro, hidratos de carbono y proteínas, lo que le permitirá llegar a la pelea sin problemas de peso y bien alimentado".

Ganó Obras en La Paz

LA PAZ, 27 (Télam-Latín). — Obras Sanitarias de la Argentina derrotó anoche por 78-72 al seleccionado boliviano de básquetbol, obteniendo su segunda victoria consecutiva en canchas locales.

El primer tiempo finalizó con la victoria del conjunto visitante por 41 a 31.

El lunes Obras Sanitaria venció a Monis, campeón de Santa Cruz, por 89-77.

El partido de anoche se jugó ante aproximadamente cinco mil espectadores en el coliseo cerrado "Ciudad de La Paz".

LICITACIONES

PROVINCIA DE SAN LUIS
DIRECCION GENERAL DE TURISMO
LICITACION PUBLICA

Llámase a Licitación Pública "AMOBLAMIENTO Y EQUIPAMIENTO" - Hostería de Quines - Departamento Ayacucho - Provincia de San Luis - "Sector Muebles".

PRESUPUESTO OFICIAL: $ 100.000.

FECHA DE APERTURA: DIA 10 DE SETIEMBRE DE 1975 A LAS 10 HORAS.

LUGAR DE APERTURA: Dirección General de Turismo - San Martín Nº 741 - SAN LUIS.

INFORMACION: Departamento Contable de la Dirección General de Turismo - Galería Sannanes - Local Nº 5.

FECHA Y HORA: A partir del día 26 de Agosto de 1975, de 8.30 a 14 Horas.

VENTA DE PLIEGOS: Departamento Contable de la Dirección General de Turismo - Galería Sannanes - Local Nº 5.

FECHA Y HORA: A partir del día 26 de Agosto de 1975, de 8 a 14 horas.

27|8|F|86359|29|8

BANCO DE MENDOZA

LICITACION Nº 63/75-32

Adquisición material bibliográfico con destino a la Biblioteca del Banco

Llámase a licitación para la adquisición de material bibliográfico, consistente en la provisión de textos de carácter jurídico y económico con destino a la biblioteca del banco.
APERTURA: 18 de setiembre de 1975, a las 11 horas.
PLIEGOS E INFORMES: Dpto. de Compras y Licitaciones, Gutiérrez 51, subsuelo. Mendoza.
VALOR DEL PLIEGO: $ 100,00 (Pesos cien).

26|8|F|86413|28|8

GOBIERNO DE LA PROVINCIA DE SAN LUIS

Comité Ejecutivo para la Planta de Concentración de Minerales de Tungsteno

9 DE JULIO 838 SAN LUIS

LICITACION PUBLICA Nº 7

Llámase a Licitación Pública, para la construcción y montaje de dos tanques elevados para agua, un tanque australiano, cisternas y elementos accesorios a los mismos, con destino a la Planta Regional de Concentración de Minerales de Tungsteno, en la localidad de La Toma, provincia de San Luis.

VENTA de la DOCUMENTACION: 9 de Julio 840 - SAN LUIS.
PRESENTACION Y APERTURA DE OFERTAS: Día 17 de Setiembre de 1975 a las 11 horas en 9 de Julio 840, San Luis.
PRESUPUESTO OFICIAL: $a. 900.000.
VALOR DEL PLIEGO: $a. 50,—

25|8|F|86268|29|8

segba

Servicios Eléctricos del Gran Buenos Aires S.A.

CORPORACION DE EMPRESAS NACIONALES

PLAN TRIENAL

LLAMA A LICITACION PUBLICA Nº 515

ROPA DE TRABAJO

Se llama a licitación pública por el suministro de:

Item 1: 32.000 camisas de tela preencogida, tipo sarga 2 x 1 de puro algodón, similar al Art. 5/124 de Grafa S. A., color azul acorazado, confeccionadas según especificaciones Segba, alternativamente.

Item 2: 43.000 metros de tela preencogida, tipo sarga 2 x 1 de puro algodón, similar al Art. 5/124 de Grafa S. A., color azul acorazado .

Item 3: Confección con tela a suministrar por Segba de 32.000 camisas según especificaciones Segba S. A.

El pliego de condiciones podrá ser retirado de Balcarce 184, 4º Piso, Of. 438, Capital Federal, los días hábiles hasta el 3-9-75, de 8 a 12 horas. (Entel 34-8993).

Para los oferentes del interior deberán remitir cheque certificado a la orden de Segba S. A., agregando $ 37,50 para gastos de franqueo. El pliego les será remitido a vuelta de correo.

Valor del pliego: $ 200,00.

Fecha de apertura: 5/9/75.

27|8|F|86798|29|8

Gobierno de la Intervención Federal en Mendoza
Ministerio de Bienestar Social
INSTITUTO PROVINCIAL DE LA VIVIENDA

Llámase a Licitación Pública, para el día y hora, que a continuación se detalla, por la compra de un regulador automático, y un sistema de variación de tensión elementos necesarios para la instalación de un mini - Computador 399 en Sección Contabilidad, Oficina perteneciente a esta repartición.

EXPEDIENTE: 264-S-75.
DIA : 15/Setiembre/75.
HORA : 11.

Los pliegos de Condiciones, se encuentran a disposición de los interesados, en la sede del Instituto Provincial de la Vivienda, sita en calle Emilio Civit 642, en horario de 8 a 13 hs.

21|8|F|85277|28|8|A

GOBIERNO DE LA INTERVENCION FEDERAL EN MENDOZA
Ministerio de Bienestar Social
INSTITUTO PROVINCIAL DE LA VIVIENDA

Llámase a LICITACION PUBLICA, para el día y hora que a continuación se detalla por la compra de 1 (una) Prensa Hidráulica para Fabricación de Mosaicos, Moldes y Piletas de Acero, etc. Con destino al CENTRO DE PRODUCCION FABRICA DE BLOQUES BENEGAS - GODOY CRUZ.

EXPEDIENTE Nº 1.524 - E - 75
DIA: 26 de Setiembre de 1975
HORA: 11

Los pliegos de condiciones, se encuentran a disposición de los interesados en la Sede del INSTITUTO PROVINCIAL DE LA VIVIENDA, sita en la calle Emilio Civit 642 de Ciudad en horarios de 8 a 13 hs.

28|8|F|86792|3|9|A

GOBIERNO DE MENDOZA
MINISTERIO DE HACIENDA
DIRECCION DE COMPRAS Y SUMINISTROS

Llámase a LICITACION PUBLICA para los días y horas que seguidamente se detallan, con los motivos y destinos que se expresan:

APERTURA: 18 de SETIEMBRE de 1975.

A LAS: 11 HORAS - **LICITACION PUBLICA Nº 119**

POLICIA DE MENDOZA - Automotores y Rodados, Diversos Equipos y Materiales, Cocina tipo modular, destinados al reequipamiento de la División Bomberos de la Repartición.

9.30 HORAS - **LICITACION PUBLICA Nº 120**

MINISTERIO DE BIENESTAR SOCIAL: Oxígeno medicinal, carbógeno y nitrógeno - 2º Semestre de 1975.

Las listas detalles y Pliegos de Condiciones, se encuentran a disposición de los interesados en esta Dirección de Compras y Suministros, sita en Palacio de Gobierno, Cuerpo Central, 2º Piso, Mendoza.

28|8|F|86775|28|8

BANCO DE MENDOZA
LLAMADO A LICITACIONES

LICITACION Nº 81/75-278: Llámase a licitación por la provisión de los siguientes formularios contínuos:

1.000.000 de hojas formularios contínuos simples.
15.000 formularios contínuos (sobres liquidación sueldos).
50.000 formularios contínuos (sobres liquidación sueldos).

Apertura: 15 de setiembre de 1975, a las 11 horas.
Valor de la carpeta $ 100,00 (Cien pesos).

LICITACION Nº 82/75-279: Llámase a licitación por la provisión de 1.000.000 de formularios contínuos simples.

Apertura: 15 de setiembre de 1975, a las 10 horas.
Pliegos e Informes: Departamento de Compras y Licitaciones, Gutiérrez 51, subsuelo, Mendoza.

26|8|F|86375|28|8

MINISTERIO DE ECONOMIA
CORPORACION DE EMPRESAS NACIONALES
YACIMIENTOS PETROLIFEROS FISCALES
DESTILERIA LUJAN DE CUYO

Licitación Pública 70 - Nº 161

Llámase a Licitación Pública para la provisión de repuestos para compresores alternativos marcas Alley y Worthington.
Apertura: Día 16 de setiembre de 1975, a las 12.30 horas, en YPF DESTILERIA LUJAN DE CUYO (MENDOZA).
Pliegos: Administración Destilería Luján de Cuyo (COMPRAS Y CONTRACIONES), en días hábiles de Lunes a Viernes de 8 a 12 hs.
Valor del pliego: VEINTE PESOS ($ 20,00).

25|8|F|86273|3|9

MINISTERIO DE ECONOMIA
CORPORACION DE EMPRESAS NACIONALES
YACIMIENTOS PETROLIFEROS FISCALES
DESTILERIA LUJAN DE CUYO

LICITACION PUBLICA 70 Nº 159

Llámase a LICITACION PUBLICA para provisión de RESINA CATIONICA.
APERTURA: 9 de Setiembre de 1975, a las 12 horas, en Y.P.F., Destilería Luján de Cuyo.
PLIEGOS: Administración Destilería Luján de Cuyo (Compras y Contrataciones), en días hábiles de lunes a viernes, de 8 a 12 horas. Valor del Pliego: VEINTE PESOS ($ 20,00).

20|8|F|85114|29|8

MINISTERIO DE ECONOMIA
CORPORACION DE EMPRESAS NACIONALES
YACIMIENTOS PETROLIFEROS FISCALES

LICITACION PUBLICA AM. Nº 1.230

PROVISION PARCIAL DE MATERIALES, PROYECTO, MONTAJE Y PUESTA EN MARCHA DE UN PUENTE GRUA DE DIEZ (10) TONELADAS, EN ZONA INDUSTRIAL LUJAN DE CUYO - MZA.
APERTURA: Día 12 de Setiembre de 1975, a las 10 horas, en calle Salta 672, Godoy Cruz, Mendoza.
VALOR DEL PLIEGO: $ 100.00.

19|8|F|15634|28|8|D

MINISTERIO DE ECONOMIA
Corporación de Empresas Nacionales
YACIMIENTOS PETROLIFEROS FISCALES
Destilería Luján de Cuyo

LICITACION PUBLICA Nº 70-162

Llámase a licitación pública para "Adquisición de Fosfato de Sodio".
Apertura: 10 de setiembre de 1975, a las 8 hs., en Y. P. F., Destilería Luján de Cuyo, Mendoza.
Pliegos: Administración de la Destilería Luján de Cuyo (Compras y Contrataciones), en días hábiles de lunes a viernes de 8 a 12 horas.
Valor del pliego: Veinte pesos ($ 20,00).

27|8|F|86562|3|9

MINISTERIO DE ECONOMIA
Corporación de Empresas Nacionales
YACIMIENTOS PETROLIFEROS FISCALES
Destilería Luján de Cuyo

LICITACION PUBLICA Nº 70 - 160

Llámase a licitación pública para adquisición de mobiliario de oficina.
Apertura: 12 de setiembre de 1975 a las 12 horas, en YPF, Destilería Luján de Cuyo.
Pliego: Administración Destilería Luján de Cuyo (Compras y Contrataciones), en días hábiles de lunes a viernes de 8 a 12 horas.
Valor del pliego: Veinte pesos ($ 20.00).

21|8|F|85235|30|8

MINISTERIO DE ECONOMIA
CORPORACION DE EMPRESAS NACIONALES
YACIMIENTOS PETROLIFEROS FISCALES

LICITACION PUBLICA AM. Nº 1.230

PROVISION PARCIAL DE MATERIALES, PROYECTO, MONTAJE Y PUESTA EN MARCHA DE UN PUENTE GRUA DE DIEZ (10) TONELADAS, EN ZONA INDUSTRIAL LUJAN DE CUYO - MZA.
APERTURA: Día 12 de Setiembre de 1975, a las 10 horas, en calle Salta 672, Godoy Cruz, Mendoza.
VALOR DEL PLIEGO: $ 100.00.

19|8|F|15634|28|8|D

MINISTERIO DE ECONOMIA
Corporación de Empresas Nacionales
YACIMIENTOS PETROLIFEROS FISCALES
Destilería Luján de Cuyo

LICITACION PUBLICA 70 Nº 163

Llámase a licitación pública para la adquisición de Caños de Acero al Carbono, sin costura.
Apertura: 10 de setiembre de 1975, a las 9 horas, en Y. P. F., Destilería Luján de Cuyo.
Pliegos: Administración D. L. C. (Compras y Contrataciones) en días hábiles de lunes a viernes de 8 a 12 horas.
Valor del pliego: Veinte pesos ($ 20,00).

27|8|F|86574|5|9

MINISTERIO DE ECONOMIA
CORPORACION DE EMPRESAS NACIONALES
YACIMIENTOS PETROLIFEROS FISCALES
DESTILERIA LUJAN DE CUYO

LICITACION PUBLICA 70 Nº 164

Llámase a LICITACION PUBLICA para **ADQUISICION VEHICULO TIPO RURAL.**
APERTURA: 18 de Setiembre de 1975, a las 12 horas, en Y.P.F., Destilería Luján de Cuyo.
PLIEGOS: Administración Destilería Luján de Cuyo (Compras y Contrataciones), en días hábiles de lunes a viernes de 8 a 12 horas.
VALOR DEL PLIEGO: VEINTE PESOS ($ 20,00).

28|8|F|86782|6|9

MINISTERIO DE ECONOMIA
YACIMIENTOS PETROLIFEROS FISCALES
Corporación de Empresas Nacionales
Destilería Luján de Cuyo

LICITACION PRIVADA Nº 70-3666

Llámase a licitación privada para la "Adquisición de productos de frigorífico: carnes".
Apertura: 10 de setiembre de 1975, a las 8.30 horas, en Y. P. F. Destilería Luján de Cuyo.
Pliegos: Administración de la Destilería Luján de Cuyo (Compras y Cont.) en días hábiles de lunes a viernes, de 8 a 12 horas.
Valor del pliego: Diez pesos ($ 10,00).

27|8|F|86572|28|8

Edictos Judiciales

EDICTO. — Caja de Seguro Mutual Ley 1828, cita cinco (5) días beneficiarios Adriano Lencinas o Lencina Cabrera para reclamos derechos seguro mutual. Carlos Raúl Nanclares, Subgerente.

25|8|C|221|29|8

EDICTO. — Caja de Seguro Mutual Ley 1828, cita cinco (5) días beneficiarios Zoila Felicidad de Paz Ponti para reclamos derechos seguro mutual. Carlos Raúl Nanclares, Subgerente.

25|8|C|190|29|8

EDICTO. — Caja de Seguro Mutual Ley 1828, cita cinco (5) días beneficiarios Bartolomé Alvarez Carreño, para reclamos derechos seguro mutual. Carlos Raúl Nanclares. Sub-Gerente.

26|8|C|08|30|8

EDICTO. — Caja de Seguro Mutual Ley 1828, cita cinco (5) días beneficiarios Marcos Escolástico Dávila Bustos para reclamos derechos seguro mutual. - Carlos Raúl Nanclares, Sub-Gerente a cargo de gerencia, Caja de Seguro Mutual.

26|8|C|216|30|8

EDICTO. — Caja de Seguro Mutual Ley 1828, cita cinco (5) días beneficiarios José Carlos Giuliani Espalla para reclamos derechos seguro mutual. - Carlos R. Nanclares, Sub gerente, Caja de Seguro Mutual.

26|8|C|991|30|8

EDICTO. — Caja de Seguro Mutual Ley 1828, cita cinco (5) días beneficiarios Justo Alberto Quevedo Calderón para reclamos derechos seguro mutual. Carlos Raúl Nanclares, Sub-gerente a cargo de gerencia, Caja de Seguro Mutual.

27|8|C|971|31|8

EDICTO. — Caja de Seguro Mutual Ley 1828, cita cinco (5) días beneficiarios Carlos Alberto Galbiatti Canzio, para reclamos derechos seguro mutual. Antonio Eduardo Schillagi. Director Gerente.

27|8|C|336|31|8

EDICTO. — A herederos de Estrella Enrique Leopoldo, cita Caja de Jubilaciones y Pensiones de Mendoza, reclamar derecho Pensionario, bajo apercibimiento legal, Expte. Nº 34154, Dr. Pedro Sin. Asesor Letrado.

27|8|C|337|31|8

EDICTO. — Juez Décimo Juzgado Civil cita herederos y acreedores Juan Luis Benatti comparendo Veintiocho de Agosto próximo, Nueve Horas. Expte. 10509. Juan Carlos Calderón - Secretario.

29|7|C|211|28|8|A

EDICTO. — Caja de Seguro Mutual Ley 1828, cita cinco (5) días beneficiarios Maximino García Giménez para reclamos derechos seguro mutual, Antonio Eduardo Schillagi, Director Gerente.

28|8|C|656|1|9

EDICTO. — Juez 14º Civil, en autos Nº 86.222, cita y emplaza a Eduardo Ernesto González, por veinte días, para comparecer, responder y fijar domicilio legal dentro radio Juzgado, bajo apercibimiento ley. (Arts. 21, 74 y 75 C.P.C.) - Felipe A. de la Rosa C., Secretario.

28|8|C|322|3|9|A

EDICTO. — Caja de Seguro Mutual Ley 1828, cita cinco (5) días beneficiarios Olga Lucrecia Tello de Michelli para reclamos derechos seguro mutual. - Carlos Raúl Nanclares, Sub-gerente a cargo de Gerencia, Caja de Seguro Mutual.

28|8|C|643|1|9

EDICTO. — Juez Quinto Civil cita herederos y acreedores Dominga Giménez, comparendo diez de setiembre 1975 a las diez horas. Expediente 75.873. - María Elena Ayora, Secretaria.

18|8|C|424|28|8|A

EDICTO SUCESORIO — Juez Octavo Civil cita herederos y acreedores Alba Rosa Vespa. Audiencia: uno setiembre, doce horas. Autos: 38933. Oscar Willian Tello. Secretario.

20|8|C|693|1|9|A

EDICTO. — Juez Quince Civil, cita herederos, acreedores: Orlando Inocencio Herrera, comparendo: Setiembre dos, doce y treinta. Expte. 38.311. Rodolfo M. Puebla. Secretario.

20|8|C|871|1|9|A

EDICTO. — Juez Décimo Cuarto Juzgado Civil, cita y emplaza herederos y acreedores de: "Ursula Compañ de Pastor", comparendo dos setiembre próximo, doce horas. Autos Nº 86.316. Felipe A. de la Rosa C. Secretario.

20|8|C|844|1|9|A

EDICTO. — Juez Catorce Civil, hace saber posibles interesados, que en autos Nº 85.770: "Aguilera Domingo E. - Título Supletorio", el señor Domingo Eulogio Aguilera, solicita título supletorio inmueble ubicado en calle San Martín s|n., El Resguardo, departamento Las Heras, superficie 341,41 m2., limitando: Norte: José Munafó en 24,38 m.; Sud: Callejón de la misma sucesión, derechos al frente de Julio E. Mayorga, en 24,38 m.; Este: Hijuela Nº 2 de Cruz Tejada, en 14,62 m. y Oeste: Calle San Martín en 14,50. Felipe A. de la Rosa G. Secretario.

21|8|C|001|29|9|A

EDICTO. — Juez Décimo Civil cita y emplaza herederos y acreedores de Rodolfo Eugenio Granata o Granata Borsani, audiencia diez de octubre próximo nueve horas. Autos 10.571 Juan Carlos Calderón. Secretario.

22|8|C|244|4|9|A

EDICTOS. — Juez Sexto Civil, cita y emplaza a herederos y acreedores de Alejandro Victorio Guirardelli, comparendo, decinueve de septiembre de 1975, once horas. - Alberto J. Sacchi - Secretario.

22|8|C|102|4|9|A

Nuevo Diario de Mendoza

Año XCIII — Núm. 31.026 LOS ANDES — Jueves 28 de Agosto de 1975 Página 13

CORREO ARGENTINO MENDOZA
Concesión Nº 47/Dto. 8º
Tarifa Reducida
Concesión Nº 228
Franqueo a Pagar

LOS ANDES

MENDOZA — Jueves 28 de Agosto de 1975 — Año XCIII — Núm. 31.026

Fútbol alvearense: a 3 fechas de culminar

GENERAL ALVEAR. Cuando restan tres fechas para finalizar el torneo oficial de la Liga Alvearense de Fútbol, la lucha por la primera colocación se torna por demás interesante. Pacífico, que encabeza las posiciones del certamen, hace tres fechas que viene resignando puntos, lo que ha permitido un amenazante avance de sus más inmediatos perseguidores, F. C. Oeste y Andes, que están ubicados a sólo dos puntos de diferencia.

Los dos equipos escoltas de Pacífico, son de similares campañas y se perfilan con muchas posibilidades de estar entre los primeros cuatro equipos, de donde surgirán el campeón 1975. También está con esa posibilidad Atlético de Bowen, equipo este que se mantiene a la expectativa.

Real del Padre, a pesar del repunte de las últimas fechas, cuenta con muy limitadas esperanzas de clasificarse entre los cuatro punteros, aunque sin problemas para el descenso por el buen promedio de los últimos años. La lucha por no descender de categoría, también presenta alternativas de interés, ya que son dos los equipos que están amenazados por el descenso, Independiente de Bowen y Colón, dos conjuntos que a pesar de los esfuerzos directivos de reforzar sus planteles, éstos no han rendido en la medida que se esperaba, sobre todo en la escuadra de Independiente que fecha tras fecha presenta muchas variaciones en su alineación.

Próxima fecha

La fecha venidera del certamen, contiene partidos de interés. El sábado, F. C. Oeste recibirá a Independiente de Bowen; el domingo, Atlético de Bowen recibirá a Colón; Argentino enfrentará a Pacífico, partido clásico del fútbol alvearense; y finalmente, Real del Padre enfrentará a Andes. Es local, Real del Padre, pero es de señalar que éste tiene su cancha suspendida.

Fútbol de San Rafael

SAN RAFAEL. — El sábado, poniéndose en marcha una nueva fecha del torneo de primera "B", se jugarán los siguientes partidos: en cancha de Quiroga, Don Bosco recibirá a Balloffet; El Tropezón se medirá con La Llave y Constitución se opondrá a El Porvenir.

El domingo se completará la ronda con los siguientes partidos: en El Tropezón, Las Malvinas jugará con El Salvador. A raíz de que a Malvinas le ha sido inhabilitado su campo de juego por tres fechas. En Calle Larga, La Llave se opondrá a La Vasconia; Cuadro Nacional recibirá la visita de Colonia Elena; San Martín de Salto de las Rosas, jugará con Cuadro Benegas; El Nihuil medirá fuerzas con Los Campesinos.

Tribunal de Penas

El Tribunal de Penas de la Liga Sanrafaelina de Fútbol, aplicó, entre otras, las siguientes sanciones, por un encuentro, a Mario Domingo Nogara, de Deportivo Goudge, y con igual sanción, fue castigado Miguel Angel Soria, de Pedal.

Fútbol de Rivadavia

RIVADAVIA. — Se jugó la última fecha del torneo Clasificación que organizó la Liga Rivadaviense de Fútbol. El campeón en zona "A" fue Paso de los Andes y contó con un conjunto que, sin grandes figuras, se lució por su homogeneidad en todas sus líneas. Su defensa fue batida en 12 oportunidades, mientras que sus delanteros marcaron 26 tantos. En la zona "B", el primer puesto fue para Atlético Junín. Trabajó mucho la gente de Junín en procura del éxito que llegó en premio a tantos sacrificios. Fue siempre quien encabezó las posiciones. Desde la primera a la última fecha. Mantuvo un nivel de juego más que aceptable. Su valla cayó en 17 ocasiones. Su vanguardia vulneró vallas rivales en 30 oportunidades.

El próximo domingo, en cancha de Central Rivadavia, se han de enfrentar ambos conjuntos para determinar quién será el campeón del torneo Clasificación del año 1975.

Posiciones

Al término del certamen, la ubicación de los equipos, por zona, fue la siguiente: Zona "A": Paso de los Andes con 23 unidades; Deportivo Tromel, 19; Gargantini, 17; San Carlos de Chapanay, 16; Tres Acequias, 13; Montecaseros, 10; 25 de Mayo y Central Rivadavia, 7 puntos. En la Zona "B", Atlético Junín con 22; Deportivo Andrade y La Central, 19; Eliseo Ortiz, 17; La Amistad, 11; Deportivo Argentino y Juventud Unida de La Paz, 9 y Santa María de Oro, 4 puntos.

La marcha andina en Papagallos

El club Andinista El Cóndor del Plata ha organizado la décima marcha andina estudiantil de regularidad y el séptimo campamento andino, para los días 30 y 31 del corriente.

La marcha de referencia se llevará a cabo en la zona "Los Papagallos", donde se ubica la Colonia de Vacaciones del Ministerio de Cultura y Educación de Mendoza.

Habrá premios hasta el décimo puesto y a los mejores equipos femeninos clasificados.

Torneo de fútbol 'Amistad' será realizado

Organizado por la Liga Amateur de Fútbol Infatil "Hombre Nuevo", se iniciará el 6 de setiembre un torneo de fútbol para infantiles y menores, denominado "Amistad". Los interesados podrán inscribirse en el Club Charrúas, sito en calle Gutemberg y 3 de Febrero de Guaymallén, en el horario de 19 a 22, teniendo como plazo final el próximo 3 de setiembre.

La entidad informó que la comisión directiva está integrada así: presidente, Sebastián R. Molina; vice, Cristóbal Trujillo; secretario general, Raúl Zalazar; secertario de actas, Carlos Bruno; tesorero, Jorge Vicentela; pro, Oscar Fievet; vocales, Francisco Pacasaes, Orlando González, Mario Palacio; revisores de cuentas, Segundo Pereira y Adolfo Leles.

Básquetbol: sancionaron a J. Mendocina

La Asociación femenina de Básquetbol de la Provincia informó mediante comunicado que el Honorable Tribunal Disciplinario de la entidad resolvió sancionar al Club Juventud Mendocina con suspensión de afiliación por 180 días por la actitud incorrecta de sus parciales y tomando en cuenta antecedentes disciplinarios de distintas fechas por causas análogas. Asimismo resolvió suspender por cinco partidos a la jugadora Ercilia Leyes; por tres partidos a las jugadoras, Nelly Olmedo, María Acosta, Inés Narváez, Virginia Mayas, Elsa Leyes, Eva Leyes y María Loyola; por cuatro partidos a la jugadora Ana Figueroa y por seis partidos a Gladys Rojas. Por otra parte se resolvió levantar la suspensión preventiva que pesaban sobre las jugadoras Patricia Rojas y Yolanda Lencinas.

Periodismo deportivo

Revista Alerta. — Hemos recibido el número especial de la revista del epígrafe editada por la Asociación Mutual de Suboficiales y Agentes (A.S.A.), que contiene abundante material relacionado con la actividad de la Mutual. Dedica varias páginas al deporte basquetbolístico que se práctica en las ramas masculina y femenina.

Campeones zonales en los torneos "Evita"

Se efectuó la segunda fecha de la etapa zonal de las competencias infantiles "Evita" y juveniles "Hombre Nuevo".

Se disputaron encuentros en cinco de las seis zonas en que ha sido distribuída la provincia. La zona seis, integrada por los campeones de los departamentos de General Alvear, Malargüe y San Rafael, iniciará sus confrontaciones en los próximos días, según anunció la Dirección de Difusión.

Los resultados registrados obedecen al siguiente detalle:

Zona 1

Fútbol: Las Heras 4, Capital 0, en infantiles. Godoy Cruz 2, Capital 1, en menores. Godoy Cruz 3, Capital 2, en cadetes. Las Heras 2, Capital 0, en juveniles.

Básquetbol: Varones, Capital 23, Godoy Cruz 18, en menores; damas, Capital 10, Las Heras 8, en infantiles, Capital 39, Las Heras 28, en menores.

Hándbol: Godoy Cruz 17, Capital 5, en infantiles; Godoy Cruz 23, Capital 8 en menores.

Vóleibol: varones, Godoy Cruz 2, Capital 0, en cadetes. Capital 2, Godoy Cruz 1, en juveniles; damas, Godoy Cruz 2, Capital 0, en juveniles.

Zona 2

Fútbol: Guaymallén ganó puntos y Luján perdió puntos en infantiles; Guaymallén 6, Luján 4, en menores; Guaymallén 3, Luján 0, en cadetes; Guaymallén 4, Luján 1, en juveniles.

Básquetbol: varones, Guaymallén 30, Luján 0, en menores; damas, Luján ganó puntos y Lavalle perdió puntos en infantiles, Luján 0, Guaymallén 22, en menores.

Hándbol: Guaymallén ganó puntos Luján perdió puntos en infantiles; Lavalle 10, Luján 5, en menores, Lavalle 10, Luján 8, en cadetes; Guaymallén 37, Luján 10, en juveniles.

Vóleibol: damas, Guaymallén 2, Luján 0, en juveniles.

Zona 3

Fútbol: Maipú 4, San Martín 2, en infantiles; Rivadavia 4, Maipú 0, en cadetes.

Básquetbol: varones, Rivadavia ganó puntos a San Martín en menores y a Maipú en cadetes; San Martín 48, Rivadavia 34, en juveniles.

Hándbol: Maipú ganó puntos a San Martín, en menores, Maipú 17, San Martín 4, en cadetes; Maipú 30, San Martín 3, en juveniles.

Vóleibol: varones, Maipú 2, San Martín 0, en menores, Maipú 2, Rivadavia 0, en cadetes, Maipú 2, San Martín 0, en juveniles, damas, Maipú 2, San Martín 0, menores, Maipú 2, Rivadavia 0, en cadetes; Maipú 2, Rivadavia 1, en juveniles.

Zona 4

Fútbol: Junín 2, La Paz 0 en infantiles, La Paz 7, Junín 1, en menores. La Paz 2, Junín 0, en cadetes; La Paz 1, Santa Rosa 2, en juveniles.

Hándbol: La Paz ganó puntos a Santa Rosa en menores.

Zona 5

Fútbol: San Carlos 4, Tunuyán 2, en infantiles. San Carlos 3, Tunuyán 1, en menores, aSn Carlos 1, Tunuyán 5, en cadetes; San Carlos 5, Tunuyán 4, en juveniles.

Básquetbol: varones, San Carlos 20, Tunuyán 14, en cadetes.

Vóleibol: Tunuyán 2, San Carlos 1, en cadetes damas; San Carlos ganó puntos a Tunuyán en menores varones; Tupungato 2, Tunuyán 1, en cadetes varones.

Torneo de barrios

La Dirección de Deportes y Recreación ha organizado un torneo infantil de fútbol "Evita". Los equipos intervinientes pertenecen a barrios del gran oeste mendocino y fueron distribuídos en tres zonas.

Los resultados registrados hasta el momento son los siguientes: zona "A", Defensores de Belgrano 7, Los Angeles 0; Aeroparque 13, San Lorenzo 1; zona "B", Cooperativa Integral 2, Costanera 4; Patria Libre 5, Defensores 0; Cruz del Sur "B" 1, La Cumbre "B" 0; Zona "C", Cruz del Sur "A" 3, Aconcagua 2; Palestino 0, Independiente 6.

El sábado y domingo próximos se efectuará la tercera fecha bajo el siguiente detalle: zona "A", Libertador vs. Vicente López y La Cumbre "A" vs. Las Rosas; zona "B", Patria Libre vs. Cruz del Sur "B"; osé De Paolis vs. Aeroparque y La Cumbre "B" vs. Defensores; zona "C", H. N. V. vs. San Agustín. Aún no se ha designado los rivales de Unidad Básica Nº 3 y Juan M. de Rosas.

Guía deportiva

Básquetbol

Continuará hoy en las instalaciones de A.M.S.A., el torneo de básquetbol "151º Aniversario de la Policía de Mendoza". Jugarán; 20.15, O.S.N. vs. Manuel Sayanca, y a las 21.30, U.J. Luján vs. Olimpia.

Mañana proseguirá en las instalaciones de Andes Talleres la ronda final del torneo de básquetbol "Esteban Giuberti", organizado por el Colegio de Arbitros. El detalle de la fecha es el siguiente: zona "A", 20.45, Guillermo Cano vs. Selección Juvenil; y por la zona "B": 21.45, Anzorena vs Atenas Sport Club.

Rugby

El sábado y domingo próximo continuará en varios escenarios el campeonato oficial de rugby para las distintas categorías.

Tenis

El Club General San Martín con sede en Perú 2392, realizará a partir del 30 del corriente una competencia de tenis par infantiles, ambos sexos.

Farmacias de turno en la región de Cuyo

Provincia de Mendoza

Capital. — Hasta las 24: "Colón", Colón y Belgrano, tel. 244168 y 248508; "Díaz Martos", San Martín 846, tel. 248416; "Mirábile", La Plata 232, tel. 216103. Día y noche: "Estación", Las Heras 698, tel. 214226; "Pirámide", San Martín y Córdoba, tel. 214395; "Fleming", Paso de los Andes 2304, tel. 215301.

Policlínico Fleming: Tel. 241810 y 245792.
Hospital Central: tel. 240063 y 245287.
Hospital Emilio Civit: tel. 250000 y 216320.
Hospital Ferroviario: tel. 252600.
Hospital El Carmen: tel. 230279 y 220803.
División Bomberos: tel. 244888.
Servicio Sacerdotal Nocturno: de 21.30 a 6.30, tel. 255654.
Comando Radioeléctrico de la Policía: tel. 244444.

Godoy Cruz. — Hasta las 24: "Llano", Perito Moreno 98, tel. 220017; "Mendoza", Salta y Huergo, tel. 222800; "San Ignacio", Pedernera 2639, tel. 221630. Día y noche: "Popular", San Martín 1676, tel. 290772; "Roma", Paso de los Andes y Derqui, tel. 221453; "Buchahla", Paraguay 1601, tel. 292044.
Las Heras. — Hasta las 24: "Las Heras", Belgrano 549, tel. 215511; "Sabín", Coronel Díaz 798, tel. 217775. Día y noche: "Levantino", Roca 299, tel. 216170.
Guaymallén. — Hasta las 24: "Muria", Remedios Escalada 1377, Dorrego; "Nihuil", Godoy Cruz y Félix Suárez, Villa Nueva. Día y noche: "Cobo", Cobo y Juan G. Godoy, Dorrego, tel. 292409; "La Terminal", Bandera de los Andes y Lavalle, San José, tel. 259035; "Royal", Alberdi 1266, San José, tel. 251379; "Cabildo", Cabildo 493, Barrio Santa Ana, tel. 260069; "San Roque", Carril Nacional 7002, Rodeo de la Cruz, tel. 3; "Bermejo", carril Bermejo s|n., Bermejo, tel. 260209.
San Martín. — Hasta las 24: "Libertad", Balcarce 333, tel. 21510. Día y noche: "Del Carmen", 9 de Julio 475, tel. 21096.
Luján de Cuyo.— "Del Carmen", Balcarce 68, tel. 980208.
Maipú. — "Ozamis", San Martín 11, tel. 972054.
General Gutiérrez. — Hasta las 24: "Rawson", Maza y Fleming, tel. 972335. Día y noche: "Del Carril".
Junín. — "Del Carmen", Mitre 567, tel. 18.
Rivadavia. — "San Martín", San Isidro 659, tel. 42057.
La Paz. — "Cuesta", Sarmiento y San Martín, tel. 21.
Tunuyán. — "Tunuyán", San Martín 1157, tel. 2534.
Tupungato. — "San José", Belgrano 598, tel. 4.
La Consulta. — "Virgen de Luján", Ejército de los Andes 450, tel. 28.
San Rafael. — "Gómez", San Martín y Belgrano, teléfono 22007; "Santa Rita", Gutiérrez y Corrientes, teléfono 22217.
Villa Atuel. — "Lourdes".
General Alvear. — "Central", Bartolomé Mitre 668, tel. 2996.
Malargüe. — "Malargüe", San Martín 354, tel. 88.

Provincia de San Juan

Capital. — Hasta las 24: "San Eduardo", San Martín 1578 Este, tel. 28806; "Concepción", Rawson y Maipú, tel. 24844; "Argentina", Sarmiento 7 Sur, tel. 27161; "Laprida", Laprida 302 Oeste, tel. 22275; "Andina", Mendoza 2198, tel. 28963. Día y noche: "La Reina", Rawson 1072 Sur; "Tulum", Tucumán 1299 Norte; "Cremades", Mendoza 402 Sur, tel. 25249; "San Martín 587 Oeste, tel. 24755; "Santa Anita".
Albardón. — "Nelson".
Jáchal. — "Jáchal".
Caucete. — "López", Diagonal Sarmiento 898, tel. 61070.
Pocito. — "Riveros".
25 de Mayo. — "Chirino", avenida San Martín y Barrera, teléfono 12.

Provincia de San Luis

Capital. — "Lourdes", Pringles 949, tel. 4553; "Leo", San Martín 1084, tel. 3243; "Central", Ayacucho 1173, tel. 4058; "Los Barrios", San Juan y E. Adaro, tel. 4152.
Ciudad de Mercedes. — "Aguilar", Junín 192, tel. 2370; "Roca", Mitre 600, tel. 1043; "Santapau", General Paz y Doctor Zavala Ortiz, tel. 1564.

UNION DE TRABAJADORES DE ENTIDADES DEPORTIVAS Y CIVILES

SECCIONAL MENDOZA

SE COMUNICA A LOS AFILIADOS DE LA ORGANIZACION

Que vista la resolución Nº 446 del Ministerio de Trabajo, Delegación Regional Mendoza, cuyo texto compuesto de 5 artículos y de los cuales se transcriben el 1º, 2º y 3º y que dicen:

1º) Intimar a la Unión de Trabajadores de Entidades Deportivas y Civiles Seccional Mendoza, a fin de que levante la medida de fuerza dispuesta, debiendo el personal que participa en la misma, retornar a sus lugares de trabajo dentro de las 24 horas de notificada esta resolución.

2º) Intimar al Club Mendoza de Regatas para que se abstenga de adoptar cualquier actitud que importe innovar en el presente conflicto.

3º) Convocar a la entidad gremial y a la institución mencionada a una audiencia a realizarse por ante el suscripto el día 1-9-75, a las 8.30 horas.

y que lleva la firma del Cordinador de Fiscalización del Ministerio de Trabajo.

La Comisión Directiva de UTEDYC Seccional Mendoza y el Cuerpo de Delegados

RESUELVE

1º) **Levantar la medida de fuerza iniciada el día 27-8-75 desde la cero hora del día 28-8-75.**

2) **Aceptar la tregua propuesta por el Ministerio de Trabajo a fin de conseguir una solución al conflicto.**

3º) **Quedar a la expectativa de lo que se pueda lograr en dicha reunión.**

4) **Dejar constancia que de ninguna forma esto signifique cesar en las medidas de fuerza, si en dicha reunión no se consigue la reincorporación de los despedidos.**

5º) **Agradecer a los compañeros afiliados la masiva manifestación de apoyo y colaboración tanto a los compañeros del Club Mendoza de Regatas, como al cuerpo organico de la Conducción.**

MENDOZA 27/8/75

UTEDYC SECCIONAL MENDOZA

28|8|C|809|28|8

Novedades del fútbol

"Azules": renunció Bragagnini. Gimnasia: asumió Legrotaglie

Reunión por Muñoz

De muy buena fuente trascendió que el día martes, en horas de la noche, hubo una importante reunión entre autoridades de Gimnasia y Esgrima y Deportivo Maipú, para tratar el pase de Oscar Roberto Muñoz al "Lobo", como refuerzo para el Nacional. En esa reunión, que se habría realizado en la sede social del culb del parque, las autoridades "Cruzadas" habrían informado que están a la espera de la respuesta del intermediario que se interesó en ubicar a Muñoz en el fútbol profesional. Sin embargo, ante el silencio de ese empresario, que es el señor Ratinoff, habría ahora un mayor margen de posibilidades para que Muñoz sea jugador "Blanquinegro" en el Nacional. Se cree, a nivel del trascendido, que en los próximos días habría una nueva reunión para tratar esa transferencia. Se sabe también que Maipú exigiría una alta suma de dinero por el préstamo y que hasta el momento nada se ha dicho si Gimnasia tendrá opción a definitivo por el pase de Muñoz.

¿Palavecino al "Lobo"?

Otro rumor que se conoció en la víspera es que Gimnasia vería con agrado la contratación del puntero "Azul", Oscar Angel Palavecino, como refuerzo para el Nacional, en el supuesto de que fracase la gestión que ya habría por Muñoz. Habría interés en Palavecino, ya que se considera que es un jugador que tiene gran experiencia en campeonatos nacionales. Sobre esto no habría aún nada a nivel oficial, pero no se descarta a Palavecino, por los motivos apuntados. Al margen de su buen fútbol, como que ya insinuó una recuperación. Esto confirmaría el juicio de muchos, de que Palavecino es jugador de verano.

Miguel a San Juan

Como Gimnasia y Esgrima habría descartado al puntero "Granate", Daniel Alberto Miguel, ahora entraría en conversaciones por ese pase el Club Atlético Alianza de San Juan, que lo quiere como refuerzo para el Nacional. Esa noticia ya la dimos la semana pasada. Y esto tiende a confirmarse porque este fin de semana son esperados en Mendoza, dirigentes del club sanjuanino. No sólo vienen por Miguel, sino también por varios elementos "Albirrojos".

Hoy, agasajo al periodismo

El Club Gimnasia y Esgrima ofrecerá en la fecha un agasajo al periodismo deportivo. Tendrá lugar a las 12, en la sede social de la entidad. Esta reunión con la prensa especializada forma parte del programa de festejos del 67º aniversario de la institución. Se informará sobre las futuras obras en las instalaciones deportivas y sobre la próxima e inminente participación de Gimnasia en el torneo Nacional, que se iniciará el 21 de setiembre. Y justamente los actos del aniversario comienzan con el almuerzo a servirse hoy al mediodía en demostración al periodismo. Mientras que mañana viernes, a las 21, en las instalaciones del club, tendrá lugar la cena aniversario. Las tarjetas pueden retirarse en la secretaría, al precio de 150 pesos.

Práctica de Gimnasia

Una intensa práctica cumplió en la víspera el plantel de Gimnasia y Esgrima, que ya trabaja con vistas al Nacional, aunque debe sostener dos partidos más por el torneo de "Los Cuatro". Hay otra mentalidad bajo la conducción de don Pedro Sará y todo es optimismo. También asumió en la víspera Víctor Legrotaglie, que ejerce el cargo de coordinador general. Colaboró en distintos aspectos del entrenamiento, que fue intensísimo, como ya hemos dicho. Se trabajó en la parte física, con las ausencias de Salguero (se repone de una lesión) y de Letanú (que se encuentra engripado). Otro ausente fue Ramos, contratado como refuerzo. Se sabe que viajó a Bahía Blanca. Tras el entrenamiento, el plantel se reunió en un asado de camaradería.

Cambios en los "Azules"

Se anuncian para el domingo en los "Azules", frente a Luján, por "Los Cuatro", dos cambios obligados. Di Giorgi ocupará el puesto de Mémoli. Mientras que por Vergara, actuará el juvenil Héctor Bolognesi. En los otros puestos de la línea de cuatro, Sartirana y Chavero, que reaparecen. Mémoli y Vergara tienen dos partidos de suspensión.

Independiente con Newbery

Independiente Rivadavia jugará esta tarde un partido amistoso con Jorge Newbery. Se jugará desde las 16, en la cancha de los "Rojos".

Mañana viaja Legrotaglie

Mañana viernes viajará a Buenos Aires, el coordinador de Gimnasia y Esgrima, Víctor Legrotaglie, para asistir, en representación de su club, al sorteo del programa de partidos del campeonato Nacional que tendrá lugar, a las 20, de mañana, en la AFA. Es muy posible que Legrotaglie viaje acompañado por el presidente de la entidad, señor Samuel Kolton. En su defecto lo haría acompañado por otro alto dirigente del "Lobo".

En Independiente

Ya está confirmado que Gimnasia y Esgrima jugará sus compromisos en que sea local, por el Nacional, en el estadio de Independiente Rivadavia. Ya se llegó a un acuerdo entre ambas instituciones.

Fue aceptada la renuncia de Bragagnini

En su reunión del martes a la noche la comisión directiva de Independiente Rivadavia aceptó la renuncia, que con carácter de indeclinable, presentó al cargo de presidente el señor Walter Bragagnini. Había renunciado el día jueves de la semana pasada, apenas regresó de Europa. Se dio a conocer un comunicado oficial, que dice así en relación a la aceptación de la renuncia: "En su reunión del día 26 de agosto de 1975, la comisión directiva de Independiente Rivadavia elaboró la siguiente resolución: 1º) Aceptar con profundo sentido de tristeza la renuncia presentada con fecha 20 del corriente por el presidente de la institución, señor Walter Bragagnini, dado el carácter de indeclinable de la misma; 2º) Deplorar públicamente las causales que motivan esta lamentable decisión; 3º) Hacer llegar al señor Walter Bragagnini las expresiones de nuestro más profundo y emocionado respeto y sinceras muestras de admiración por su excepcional y real tarea cumplida al frente de la institución, merced a la cual ha permitido al club Independiente Rivadavia alcanzar niveles de verdadera grandeza y de constante progreso, valorando su permanente presencia y su inclaudicable acción conducida magistral y concienzudamente, hasta completar la presente etapa, con los positivos resultados que saltan a la vista de todos; 4º) Propiciar una masiva demostración en homenaje y de reconocimiento al señor Walter Bragagnini en cuya oportunidad se le hará entrega de una medalla recordatoria por su dilatada y proficua tarea cumplida al frente de la institución; 5º) Hacer conocer al señor Walter Bragagnini la presente resolución y darla a publicidad. Firmado: Jorge Nanclares, vicepresidente 1º, y Aldo Calcagno, secretario general". Ese fue el comunicado que se entregó anoche a la prensa. Y también se entregó una copia de la renuncia del señor Bragagnini, que textualmente señala: "Motiva mi renuncia la imposibilidad de mi parte de dirigir un club, donde no se puede lograr la unidad de todos los asociados para colaborar con el único fin que considero debe guiar a cualquier socio de una institución como la nuestra: el engrandecimiento y fortalecimiento de la misma colaborando desde todas las posiciones con la comisión directiva en ejercicio. He soportado todos los ataques personales, justificados o no, hasta las calumnias, en el periodo pre-electoral, considerando que se debían a excesos propios de cualquier campaña electoral, pero una vez terminada la misma y conocido el veredicto de las urnas, todo asociado tiene el deber de colaborar con la directiva para el bien del club. Desgraciadamente no ha ocurrido así, como considero que no es posible soportar más la actitud de un grupo de asociados prefiero retirarme, pues no es posible justificar ciertas actitudes, ciertas críticas malévolas y ciertas calumnias injustificables. Posiblemente una vez retirado yo, la comisión directiva encuentre un clima más propicio para seguir dirigiendo la institución hasta la finalización de su mandato. Me retiro muy apenado, si alguna vez me puedo haber equivocado en algo, habían otras formas de hacérmelo ver. Creía ingenuamente, que mi dedicación durante los primeros seis años de presidencia, mis sacrificios pecuniarios, mi desinterés, la proyección que he dado al club, repito, a costa de peligrar en los años 1970/71 mi patrimonio, merecían de parte de todos los asociados otro reconocimiento, otra consideración. Para finalizar les solicito solamente tener el bien de tomar los recaudos necesarios, para liberarme de los avales personales otorgados a favor del club, al Banco de Londres, en la fecha de los respectivos vencimientos. Les agradezco a todos los miembros de la directiva la colaboración que me han prestado y les deseo el mejor de los éxitos en las futuras gestiones, aprovechando para saludarlos con mi mayor estima y consideración. Firmado: Walter Bragagnini".

Cabe informar, finalmente, que el vicepresidente 1º señor Jorge Nanclares, asumió como presidente de la entidad.

Junto al técnico del "Lobo", Pedro Pablo Sará, aparece Víctor Legrotaglie, que ayer asumió como coordinador general en Gimnasia y Esgrima. La práctica de la víspera fue intensa y Legrotaglie colaboró en distintos aspectos del entrenamiento. Por otra parte Legrotaglie viaja mañana a Buenos Aires para asistir en representación de su club al sorteo del programa de partidos del Nacional, que se realiza mañana en la AFA.

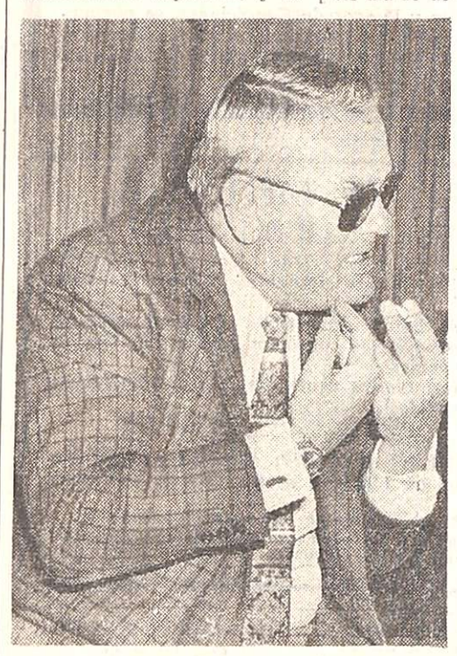

Walter Bragagnini, a quien el martes a la noche la comisión directiva "Azul" le aceptó la renuncia que presentó al cargo de presidente. Había renunciado el jueves de la semana pasada apenas arribó de Europa y con carácter de indeclinable

PROVEEMOS A INDUSTRIAS

ZONA CUYO
DANIEL BERNARDI
TEL. 241099
LAFINUR 913 DGO.GLLEN. MZA.

CARPAS
TIPO BUNGALOW
PARA 6/8 PERSONAS CONFECCIONADAS EN TELA
PLUMA DE PATO
Oferta Temporada $ 17.000
EL MONTAÑES San Martín 1299 - Las Heras
28|8|C|819|28|8

Niki Lauda casi campeón mundial

PARIS, 27 (Télam-AFP). — La definitiva anulación del gran premio de Canadá, de fórmula 1, anunciada anoche prácticamente asegura a Niki Lauda el título mundial de volantes correspondiente a la actual temporada.

Para lograr la ansiada coronación para la Ferrari, bastaría que Lauda lograse solo un punto en cualquiera de las dos pruebas restantes; los grandes premios de Italia y Estados Unidos.

Ese punto sería indispensable siempre que su perseguidor, el argentino Reutemann, triunfara en las dos competencias. Caso contrario, en el circuito de Monza, Lauda se coronaría campeón mundial. Sería el segundo austriaco en lograr ese lauro en el historial automovilístico de fórmula 1.

Regresó Bordeu

BUENOS AIRES, 27 (Télam). — Las máximas figuras del automovilismo mundial estarán presentes, en principio, en el gran premio internacional de fórmula 1 que se efectuará en enero próximo en el Autódromo Municipal "17 de Octubre", anunció este mediodía Juan Manuel Bordeu, al regresar de Europa.

El ex volante argentino, que arribó esta tarde al aeropuerto internacional de Ezeiza, hizo la gira juntamente con Juan Manuel Fangio, quien continúa en el viejo mundo.

Bordeu manifestó que la respuesta definitiva de los corredores la recogerá en 15 ó 20 días, en Brasil, a donde concurrirá con motivo de la carrera de turismo mejorado.

El ex piloto que no quiso referirse al actual problema de la "CADAD" (Confederación Argentina de Automovilismo Deportivo), puntualizó que estuvo en Las Bahamas, Estados Unidos y Dijón, Francia, en donde se disputó el Gran Premio de Suiza sin puntaje para el torneo mundial de F-1.

Programa de Radio y TV

Ofrecemos a continuación los programas de acuerdo con el detalle que nos han suministrado las respectivas radios y teleemisoras.

VINOS GARGANTINI
SIEMPRE BUENOS SIEMPRE IGUALES

Canal 7 - Mendoza

10.45 Carta de ajuste con música selecta.
16.55 Santoral.
11.00 La Pantera Rosa.
11.25 Perdidos en el espacio.
12.30 Gorila Maguila.
13.00 Noticiero primera edición.
13.30 Ases de la historia.
13.35 Matinée primera sección: "Venus era una mujer".
15.10 Matinée segunda sección: "El valor de un cobarde".
16.50 Actualidades francesas.
17.30 Buenas tardes mucho gusto.
19.00 El show de Buggs Bunny.
19.20 Lucha fuerte.
20.00 Misión imposible.
21.00 Noticiero segunda edición.
21.30 Los Lobatos.
22.30 El toque satánico.
23.00 Crisis mundial.
24.00 Recuerdos del deporte.
0.30 Palabras para recordar.

Canal 9 - Mendoza

11.00 Telescuela técnica.
11.30 Mave[illegible]
12.30 Noticiero en directo.
13.30 La hora de Andrés.
14.30 Cine para la familia: "Lili", con Leslie Caron.
16.30 Veo veo.
17.00 Este es mi mundo.
17.30 Angel del espacio.
18.00 Valle de pasiones.
19.00 Ben Casey.
20.00 Alguien por quien vivir.
21.00 Noticiero Nueve.
21.30 Patrulla juvenil.
22.30 "Juan del sur", capítulo presentación con: Claudio García Satur y Selva Alemán.
24.00 Expedición.

LRA 6 y LRA 34 Radio Nacional Mendoza

EL PLACER DE VIVIR

6.35 Efemérides argentinas
6.40 Por los senderos de la patria
7.30 Dirección Provincial de Bosques
7.40 Orquestas típicas
8.05 Notas y música para usted
9.05 Variedades musicales
9.30 Boletín cultural
9.35 Variedades musicales
10.05 Liceo Agrícola Domingo F. [illegible]
10.15 Estampa ciudadana
10.30 Selección panamericanas
11.05 Radioteatro episódico: Juanito Boot
11.30 Perspectiva internacional
11.40 Danzas y cantares nativos
12.00 Concierto de mediodía
13.15 Pequeñas joyas de la música
13.30 Boletín Gobierno de Mendoza
13.35 Música para todos
14.05 La magia del litoral
15.05 Selección típica
15.30 Periódico oral docente
15.45 Mundo infantil
16.05 El libro leído para usted
16.20 Concierto de la tarde
17.15 Nuestras danzas
17.30 Conoce usted Bélgica
17.45 América y su música
18.05 Tango y folklore
18.30 Boletín cultural
18.35 Punto seguido
19.05 Efemérides musical
19.30 Servicio social internacional
19.35 Slectas melodías
20.05 Solistas y conjuntos argentinos
20.30 Escuela Superior de Música
21.15 Ballet
21.30 Poesías de J. de Ibarbouro
21.35 Concierto nocturno desde Teatro Independencia
24.00 Exigencias y voces de la patria grande

VINOS GARGANTINI
SIEMPRE BUENOS SIEMPRE IGUALES